ספורט

יום ראשון, ח' בתמוז תשמ"ז, 5.7.1987

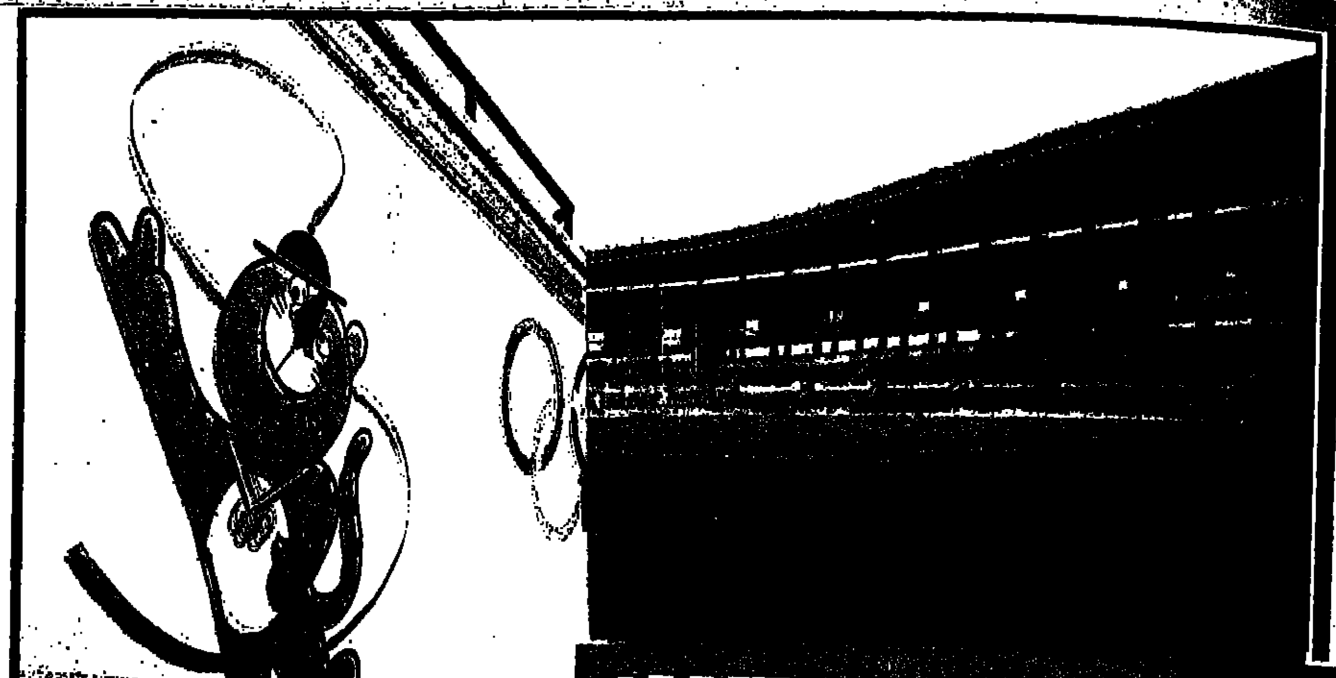

סיאול, יולי 1987. השקט חזר לבירת דרום־קוריאה, אחרי שבועות של מהומות סטודנטים אלימות. הממשלה נכנעה לאופוזיציה, מה שמבטיח את השלמת ההכנות לאולימפיאדה, שתתארח כאן בשנה הבאה. בינתיים, כבר מוכן האיצטדיון האולימפי המשוכלל, על מאה אלף מושביו ומיתקניו המודרניים. וישנו גם הנמר הלאומי, סמל המשחקים, מצויר על קיר האיצטדיון. ברוכים הבאים לסיאול האולימפית – ראה עמודים מרכזיים (תצלום: „סיגמוה")

מוכנים, היכון!

צריך שניים לטנגו הראשון בווימבלדון

מרטינה נאבארטילובה (מימין) חוכתרה אתמול בפעם השישית ברציפות לאלופת ווימבלדון אחרי נצחון מוחץ בגמר על הגרמניה סטפי גראף 7:5, 3:6. עכשיו היא מחכה לפארטנר שלה, הערב בנשף המנצחים המסורתי של הטורניר היוקרתי בעולם, שיהיה אחד משני הפינאליסטים בגמר היום: פאט קאש האוסטרלי (באמצע) או איבן לנדל (משמאל). שידור ישיר בטלוויזיה. ראה עמודים 5,4. (תצלומי־רדיו: „אי.פי.")

אוהבים

חם מתתנור: סיפור אהבה בין כוכב בית"ר ירושלים שלמה שירזי לציפי קבילין, אחותו של הוח ישעיהו וגילתו של השוער היפואי המנוח הרצל קבילין, זה התחיל לפני שנתיים וחצי, התמשל על אש קטנה והיום זו כבר אהבה. תמיד יש משהו מאגיד אצלו/אצלה בעמודים 7,6 תמצאו עוד חודשים על שירזי (תצלומים: אברהם חסון)

אספקה מיידית - דמי אריזה ומשלוח על חשבוננו! טלפן: 03-807711

Black & Decker
בלאק אנד דקר

היצרן הגדול בעולם לכלי עבודה חשמליים
ניתן לרכוש ישירות במחסן המכירות הארצי
מקום חניה מובטח!
חולון - רח' הסדנה 26 איזור התעשיה, טל. 03-807711
ימי הפתיחה: בימים ראשון עד חמישי בשעות 08.00-17.00

מבצע טלפן והזמן

המחירים כוללים מע"מ

6 תשלומים חודשיים בשקלים!!!
למשלמים בתשלום אחד - 20% הנחה
התשלום הראשון ב-2.8.87

P-59-21 — מבצע הבהב!! הטובה בעולם! משחזת זוית "9 1800W, לעבודה מאומצת ביותר. מתאימה לחיתוך אבן, מתכת וכן להשחזה ולליטוש שיש ומוזאיקה. כלי ללא מתחרים. המשחזת היחידה בעולם עם בולם זעזועים. מחיר מבצע 50x6 ש"ח

P-22-64 — מקדחה 13 מ"מ 2 מהירויות, רוטטת (מטיש) 550W, לעבודה מאומצת! 610/1650 סל"ד, יכולת קדוח של 16 מ"מ בבטון ובפלדה! בידוד כפול! מחיר מבצע 33x6 ש"ח

H-551 — מקדחה 10 מ"מ רוטטת W350 לעבודות כלליות, בדוד כפול, ידית אחיזה הנתנת לשינוי של °360 והמאפשרת יצוב ואיזון מקסימאלי תחת עומס, עיצוב מרשים! מחיר מבצע 17x6 ש"ח

H-501 — מקדחה רוטטת (מטיש) 10 מ"מ, מהירות אחת 3000 סל"ד, הספק W330 בידוד כפול. מחיר מבצע 15x6 ש"ח

DW-1251 — משור זרוע מגדל 40 ס"מ (1 פזה) לעבודה מאומצת ביותר! 2800 סל"ד בדקה, 380 מ"מ חיתוך בזוית של 90°, 280-1 מ"מ בזוית של 45°! אפשרויות וביצועים בלתי מוגבלים! תוצרת דיוולט הטוב והנמכר בעולם!!! מחיר מבצע 300x6 ש"ח

SR-500-E אלקטרוני! — מלטשת סרט אלקטרונית, לעבודה מאומצת ביותר. הספק 1000W. המשקל 3.9 ק"ג. בידוד כפול. בולל מיכל אוסף. מחיר מבצע 50x6 ש"ח

DN536S — הטוב מסוגו! חדשו המשור של שנות ה-2000! משור אנכי מתכוונן (עם הנה) בעל ביצועים מעולים עם הנה עליון המכוון את המשור בכיוונים הרצויים לחיתוך ללא צורך להזיז את המשור! מתאים לכל סוגי החומר עץ, מתכת, פלסטיק. מחיר מבצע 35x6 ש"ח

SR-300 — משור עגול "7/4 עם להב דוידיהו W1020, בדוד כפולו יכולת ניסור של עד 7 ס"מ עובי עץ וכן יכולת הרכבת דסקיות מיוחדות לחתוך ברזל ואבן! מחיר מבצע 50x6 ש"ח

937 השואב הזולל! — הבכור המתקיים! שואב האבק שכבש את אירופה ואת ארה"ב! הנשק האישי בעבודות הבית. שואב אבק על מטען חשמלי ללא חוט חשמל! קל, קומפקטי, נוח ומתאים לכל הפינות בבית. מחיר מבצע 20x6 ש"ח

P-80-18 — "הפטישון" בעל התכונות הבאות: *יכולת קידוח מרשימה בבטון עד 20 מ"מ. *דו־כיווני *אלקטרוני *אפשרות להתקנת אזמל שפיץ ומפסלת *מרשים בביצועיו *מרשים באיכותו! מחיר מבצע 70x6 ש"ח

T1 — מכסחת דשא (רחפת) המכסחת של שנות ה-2000! הספק 900W בדוד כפול, ומתאימה לגינה בגודל של עד 300 מ"ר!!! קוטר חיתוך הסכין "12. מחיר מבצע 60x6 ש"ח

C35 — שימו לב: 16 ליטר כולל מוארך. מכסחת דשא חשמלית חזקה עם מיכל אוסף, והגלגלים ניתנים לכיוון לפי גובה הדשא. מתאימה לגינה בגודל עד 200 מ"ר. מחיר מבצע 60x6 ש"ח

D870 — מתחחת חשמלית לניקוי וניכוש עשבים וכן לחפירת ערוגות ונטיעת בגינות נוי, הטוב, היעיל והחזק מסוגו. מחיר מבצע 25x6 ש"ח

R4 — מכסחת דשא חשמלית. בדוד כפול, הספק W400. הגלגלים ניתנים לכיוון לפי גובה הדשא. קוטר חיתוך הסכין "12. מחיר מבצע 45x6 ש"ח

GC-300 — גוזם גדר חי (מזמרה חשמלית) בדוד כפול, אורך להב "12, הספק W340. מעוצב מוחד לבטיחות. עבודה נוחה! מחיר מבצע 33x6 ש"ח

MOF-96 (ראוטר) — מברסם 1 כ"ס לעבודה מאומצת. בדוד כפול, 22,000 סל"ד ביצועים מרשימים. כולל מוביל וצריח. מחיר מבצע 60x6 ש"ח

DN-41 — מלטשת תגמיר (רטטת) 20,000 רטיטות בדקה, הספק 135W, רוחב משטח 195X93 מ"מ. מחיר מבצע 15x6 ש"ח

C410R — מקדחה/מברג נטענת על סוללות 10 מ"מ מהירות אחת, דו־כיוונית. מחיר מבצע 30x6 ש"ח

מבחר מוצרים נוספים ב-6 תשלומים

כלים לבית

938	שואב אבק נטען זמן פעולה כפול + אביזרים	30X6 ש"ח
4200	שואב אבק מעולה 1000 W, כולל אביזרים	80X6 ש"ח
F 310	מגהץ אדים עם תחזה וניקוי עצמי "ג'נרל אלקטריק"	15X6 ש"ח
H554	מקדחה רוטטת 10 מ"מ דו־כיוונית, 400 ואט	25X6 ש"ח
D160	מקדחה רוטטת 10 מ"מ 2 מהירויות, 450 ואט	25X6 ש"ח
D162	מקדחה רוטטת 13 מ"מ 2 מהירויות, 550 ואט	30X6 ש"ח
9520	שואב אבק למכונית כולל אביזרים	15X6 ש"ח
8102	מרסס צבע לעבודות מגוונות	30X6 ש"ח
WM536	שולחן עבודה מתקפל לעבודות מגוונות	60X6 ש"ח
D984	אביזר משור עגול להרכבה על מקדחה	10X6 ש"ח
D986	אביזר משור אנכי להרכבה על מקדחה	12X6 ש"ח
D2704	אביזר מלטשת תגמיר להרכבה על מקדחה	8X6 ש"ח
D2000	סטנד (כן) אנכי למקדחה	18X6 ש"ח
D 939	אביזר מלחציים להרכבה על כן למקדחה	8X6 ש"ח
D-938	אביזר פקיש סיבובי להרכבה על מקדחה	8X6 ש"ח

כלים לגינה

D870	מתחחת חשמלית לניקוי וניכוש עשבים	25X6 ש"ח
D609	גוזם שוליים לפינות ולקצוות הדשא עם חוט ניילון	25X6 ש"ח
C35	מכסחת דשא תוסית עם מיכל אוסף + כבל מאריך	60X6 ש"ח
T 1	מכסחת חשמלית - רחפת, 900 ואט	60X6 ש"ח
GC300	גוזם גדר חי־מזמרה, אורך הלהב "12	33X6 ש"ח
GS400	גוזם גדר חי - מזמרה, אורך הלהב "18	50X6 ש"ח
GS600	גוזם גדר חי - מזמרה, אורך הלהב "24	65X6 ש"ח
DN401	משור עצים חשמלי "10, 1300 ואט	35X6 ש"ח

כלים לבעלי מלאכה ותעשיה

13ML2P	מקדחה רוטטת 13 מ"מ 2 מהירויות, 520 ואט	45X6 ש"ח
P-63-07	מלטשת אקסנטרית לפחחים 2 מהירויות W 400	60X6 ש"ח
P80-18	פטישון אלקטרוני דו־כיווני, 600 ואט	70X6 ש"ח
P85-20K	מקדחה/מברג נטענת 10 מ"מ דו־כיוונית	80X6 ש"ח
SR300	משור עגול "7 1/4 כולל להב וידיה, 1000 ואט	50X6 ש"ח
P39-02	משור עגול "9 1/4 כולל להב וידיה, 1800 ואט	70X6 ש"ח
SR210PE	משור אנכי אלקטרוני, 550 ואט	60X6 ש"ח
SR500E	מלטשת סרט אלקטרוני+מיכל אוסף, 1000 ואט	50X6 ש"ח
P63-03	מלטשת תגמיר לעבודה מאומצת	50X6 ש"ח
LEM/LUM	מלטשת/פוליש זוית לפחחים לעבודה מאומצת	60X6 ש"ח
DN750	מקצוע חשמלי לעבודה מאומצת	60X6 ש"ח
MOF177	מברסם נגרים+מוביל וצריח, 1800 ואט	100X6 ש"ח
MHB90	מלטשת סרט "4, 100 מ"מ + מיכל אוסף	100X6 ש"ח
P73-03	מברג חשמלי דו־כיווני 10 מהלכים לעבודה מאומצת	80X6 ש"ח

מכונות לנגרות תוצרת די־וולט

DN330	משור סרט 380 X 310 מ"מ + מוביל זוית	85X6 ש"ח
DW1251	משור זרוע מגדל 40 ס"מ, 1 פזה	300X6 ש"ח
DW-250	משור גירונג 250 מ"מ ביצועים מרהיבים	100X6 ש"ח

למחזיקי כרטיסי ויזה וישראכרט
הזמנות טל: 03-807711
למשלמים בצקים פרטים בטלפון

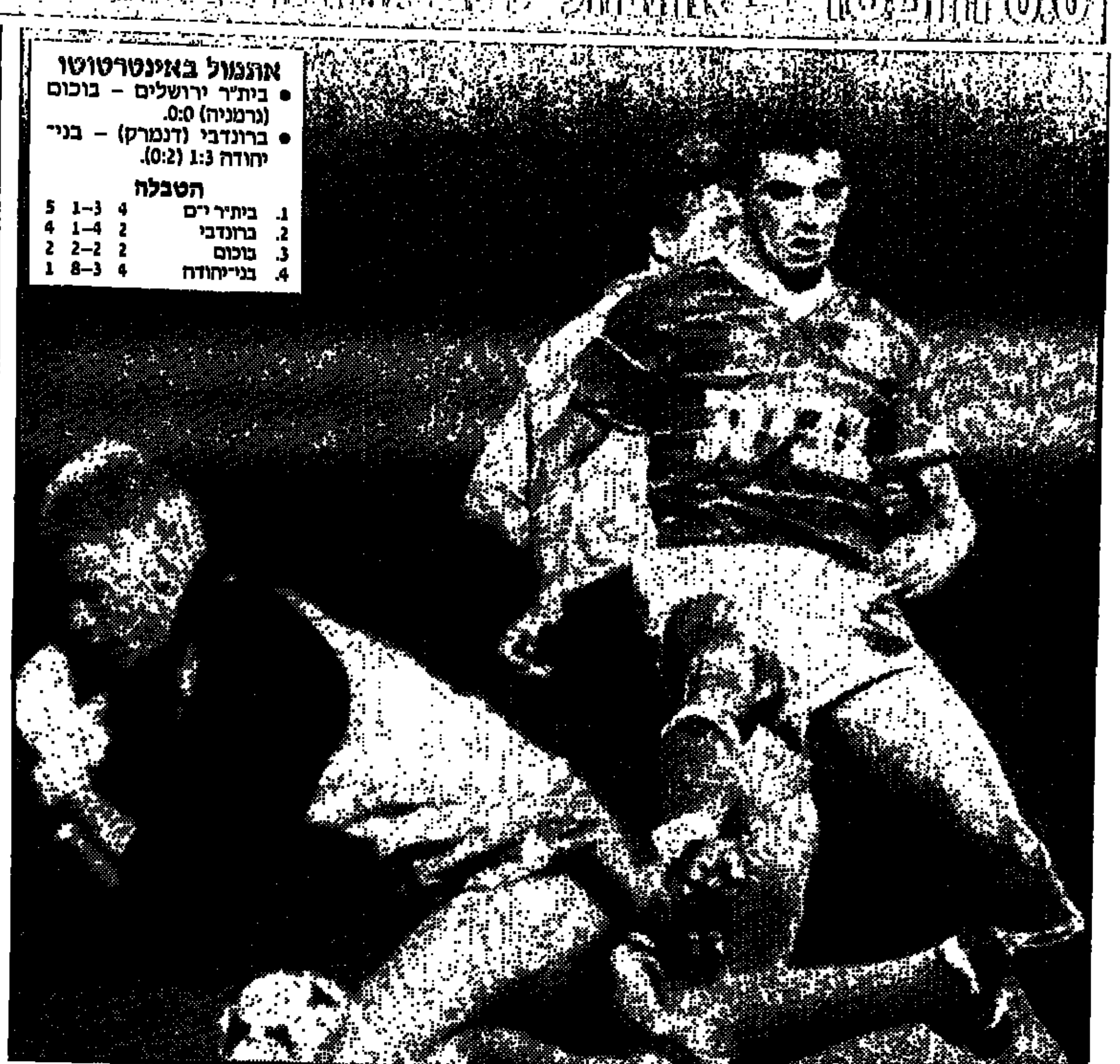

פיטר סמייגל, שוער ברונדבי והנבחרת האולימפית הדנית, מסכל פריצה של חלוץ בני־יהודה, משה איזנברג, אתמול ברמת־גן (1:3 לאורחים). בשבועיים הקרובים מחכות ל„זהובים", ולבית"ר ירושלים, התמודדויות הגומלין בדנמרק ובגרמניה. (צילם: שאול גולן)

אתמול באינטרטוטו

● בית"ר ירושלים – בוכום (גרמניה) 0:0.

● ברונדבי (דנמרק) – בני־יהודה 1:3 (0:2).

הטבלה

1.	בית"ר י־ם	4	1–3	5
2.	ברונדבי	2	1–4	4
3.	בוכום	2	2–2	2
4.	בני־יהודה	4	8–3	1

הקפטן־בלם של בוכום, מיכאל לאמק בן ה־39, שהיה מעוז הגנת הקבוצה הגרמנית, מצליח להצר את צעדיו של צעיר שחקני בית"ר ירושלים, שוקי שם־טוב בן ה־17, שפתח לראשונה בהרכב הבית"רים. (צילם: שאול גולן)

בני־יהודה יצאו „בזול" מהנוסחה של ברונדבי

מאת **אבינעם פורת**

הרבה זמן לא ראינו דנים כל־כך שזופים, כמו כדורגלני ברונדבי. אבל גם הרביצה במשך שעות על שפת ימה של נתניה, לא הפריעה להם לתת שיעור־בכדורגל מול בני־יהודה – 1:3, רוח עוד לאחר ניצול מזערי בלבד של ההזדמנויות.

יומיים של אימוני־כוננות לקראת המשחק, בעקבות ארבעה ימי בטלה, הספיקו לדנים כדי לגלות משהו מן המוניטין של בית־הארושה לכדורגלנים. איפה היה הקהל בבית. רק 500 הגי־עו, כדי לראות הצגה טובה, בלי „דס" ומתח נקודות.

הנוסחה של ברונדבי: מהיר, פשוט וחכם. לחץ על כל המג־רש. בני־יהודה צימקו ל־2:1, בשער מקרי שבע דקות מהסיומה אין בעיות, ברונדבי השיבה בש־לוש התקפות שוות לשער, שהד־המצו תוך דקה (!) ואחר־כך השי־גה את מבוקשה בשער שלישי. והיא עוד יכלה להגדיל...

אני לא רוצה לתאר לעצמי מה יקרה בקופנהאגן, במזג־אוויר אירופי, כאשר הישראליות ית־ארחו שם במשחקי הגומלין. עליהן להזהר מספיגת תבוסות. הדנים, שהגיעו לרבע־גמר בגביע אירופה לאלופות – בטרם הודחו בקושי על־ידי המחזיקה פורטו – פשוט אוהבים לקרוע את היריב במהלך רביעי.

שישה מהרכב זה, שחסר אמש את קנת נילסן ובריאן לאודרופ המפורסמים, שנשארו בבית, אכן „חתכו" את רומניה האולימפית 0:8, במוקדמות סי־אול. יעקב אסייג, בין הקורות, הוא האיש לו חייבת בני־יהודה תודה על שיצאה בזול.

הזהובים, רחוקים מאוד מן היכולת הטובה, שהציגו מול בני־בוכום בשבת שעברה (2:2), לא היו במגרש – גם מפני שהדנים לא נתנו להם, ולשוער הדני, פטר סמייגל, ניתנו מעט מאוד הזד־מנויות כדי להוכיח את יכולתו. קלאוס נילסן, המבוקש לקב־ריו בליגה האיטלקית, שני שע־רים מול יוון, שלושה נגד רומ־ניה במדי האולימפית ועוד אחד לרשת בית"ר ירושלים, נתן טוב את המנה שלו. הפעם, רק מנה ראשונה: בדקה ה־16, ביציאה חזויה שלו ממקום, נוסח אלק־איר לארסן, הוא לא השאיר לאסיאג שום סיכוי – 0:1.

השעון נעצר. נעשו נסיונות לתקנו, אבל ברונדבי לא נעצרה. הקבוצה, ששני השחקנים המבוג־רים ביותר שלה הם רק בני 28, [illegible] מלאת חוויות יצירה. [illegible] מסירה מעולה לרכש בנט קריסטנסן ויש 0:2, בדקה ה־24. [illegible]

הם במקרה הטוב 40 אלף דולר בשנה – פחות מן העלית היש־ראלית – ממשיכו להריץ את המשחק כרצונם. הקפטן לארס אולסן המצויין, שעוד תשמעו עליו, המגן יאן סורנסן, שהיה כאריך בטורניר הנוער, פר סטפנ־סן מבקיע השער מול פורטו ואחרים, נתנו לנו טעם של כדורגל טוב לקראת פגרת הקיץ.

פטר סמייגל, שוער ששיחק כמו בלם־אחורי, טעה פעם אחת. בדקה ה־53 הוא שמט כדור לאח־ר הגבהת־עונשין של משה עלי, דני איזמירלי הצעיר הניף רגל והבקיע. מתח מחודש? לא אצל ברונדבי. קורט באקהולט (87), היה מסמיק נכון כדי לת־פוס את אסייג לא מוכן, מחוץ לשער. מה עשה באקהולט מ־25 מ' מעל אסיאג, קנימה.

● ברונדבי: סמייגל, ביירן יאנסן, ל.אולסן, בריאן יאנסן, סורנסן, סטפנסן, ח.יאנסן, באק־הולט, וליפורתה, ק.נילסן, קריס־טנסן.

● בני־יהודה: אסיאג, י.איזמירלי (חזקיה, 81), סרי, ג.שרעבי, עלון, מלחי, ר.לוי (ד.איזמירלי, 76), א. חיומן, איזנברג, גורדבת, ח.שורוי. שפט אריה קרוסט.

בנט קריסטנסן: בכורה ברמת־גן

הקהל המועט שחזה אמ־מול במשחקה של ברונדבי בר"ג, לא היה מודע לסיפור, שבדנמרק הוא מעורר עניין רב. מדובר בבנט קריסטנסן, אחד הכשרונות הגדולים בכדורגל הדני, שערך את־מול באיצטדיון ר"ג בכורה במדי ברונדבי, המובילה בראשות הטבלה.

ביום שני הועבר מהוילה לברונדבי, ביום שלישי עלה על המטוס לארץ – ואמש שיחק בקבוצתו החדשה, והספק של המוליך בראש טבלת הליגה הדנית (10). שער נאה לרשתו של אסי־אג, כידרורים סוחטים. בנט, „בריון" בן 21, יזכור את אי־צטדיון ר"ג, כמשטח עליו הופיע בבכורתו בברונדבי. (אבינעם פורת)

לחברינו
לליה ויוסי רוט
ברכותינו הלבביות בהגיע
בנכם יובל למצוות
צוות „ידיעות ספורט"

בית"ר ירושלים ובוכום השתזפו עם 100 הצופים

מאת **יאיר גיסר**

העובדה שמפעל האינטרטוטו, אינו מצדיק את קיומו בארץ, כבר למדנו. אם בכל־זאת היו אי־אלו ספקים בעניין, בא התיקו המאופס אתמול (בפני 100 צופים בלבד) בין בוכום הגרמנית ובית"ר ירושלים, כדי להוכיח זאת. הקהל המועט, שהעדיף את המשחק על פני השידור הטלויזיוני מגמר הנשים בווימבלדון, הצטער בודאי על שהטריח עצמו לאיצט־דיון ר"ג, במקום להישאר בבית.

ואם הרמן גרלנר, מאמנה הצ־עיר (33) של בוכום, צרוב השמש הישראלית, מסוגל להסביר את משחקם החלש של חניכיו בעוב־דה ש„באנו למנוחה", זו הוכחה שגם הגרמנים אינם רואים באינ־טרטוטו את מפעל חייהם.

המארחת, בית"ר ירושלים, למ־רות שגם לאחר משחקי אתמול ממשיכה להוביל את טבלת הבית, גם לה יש זכויות יוצרים למשחק המשעמם. כמו בוכום, גם בית"ר ירושלים חסרה את כוכביה – מלמיליאן, אוחנה, אזולאי, אשש, אבי כהן, משה בן־חרוש, סמי מלכה וגרי ונדרמולן. חמתה לישים היו מתחת לרמתם, ואפי־לו שלמה שירזי, שמצא חן בעיני המאמן הגרמני, היה מתחת לרמ־תו.

המחצית הראשונה, שהיתה חסרת אירועים כמעט לחלוטין, גילתה כי בגרמניה בשחקנים המבוגרים אין הגיל נותן אותו־תיו. אני מתכוון לבלם בוכום, מיכאל לאמק, הקפטן־ליברו, המתקרב לשנתו ה־40, שהנהיג היטב את חבריו, לעומתו האחר־ריה, דירבן אותם, והיווה קו אחו־רי מבוצר, מול נסיונות ההבקעה של חלוצי בית"ר. גם צמד חלוצי החוץ, אנדריאס ליפסקה ואוכה לייפילד, ניסו לבתר את הגנת ירושלים, אך רק בעיטה אחת של לייפילד בדקה ה־22 היתה מסוכנת ונקלטה על־ידי בוני גי־נצבורג.

במחצית השנייה שופרה מעט רמת המשחק. במחצית זו הרשים יעיש סויסה, שחקן הרכש ממכ־בי חדרה, במספר מבצעים נאים. בדקה ה־58 הוא פרץ מאגף שמ־אל, והטעה את מגן בוכום, פיטר יאקיש, ומעמדה נוחה הגביה כדור מדוד לחברו הצעיר, שוקי שם־טוב, שהשתהותו הניחה לשוער בוכום, אנדריאס ואסלק, לקטוף את הכדור בשלווה. שלוש דקות מאוחר יותר, ניתנה לסויסה עצמו הזדמנות נוחה להבקיע, אך בעיטתו המד־ויקת ממרחק 10 מ', נבעטה היי־שר לידיו של השוער הגרמני.

● בית"ר ירושלים: גינצבור־רג; שירזי, שמואלי, עמיר כהן, נחמני; קרוש, יאיר בן־אליהו (בני כהן, 73), שוורץ, דידו סוי־סה, שם־טוב.

● בוכום: ואסלק; יאקיש, לאמק, מיקולצק, ריקסן היינמן (ברמוה, 46), אוסוואלד (קנפמי־רה, 65), בנטלי, קניבלו, ליפסקה, לייפילר. שפט יצחק בן־יצחק.

אוחנה במכלן: כבר קיבל פז'ו חדשה

שירות „ידיעות־ספורט"

מרק בהילכות כדורגל מקצועני למר אלי אוחנה, מיד עם הגעתו, שלשום, לבלגיה, כדי לשחק בקבוצתו החדשה – מכלן.

אוחנה שנחת בבריסל, באיחור של 14 שעות, נלקח מיד לאיצטדיון הקבוצה. לאחר סיבוב קצר במתקנים השונים, כיחוד מכו־חדשא המטופח, הועבר אוחנה לידיהם של אנשי האדמיניסטרציה בקבוצה.

דבר ראשון... מכונית. המנהל האדמיניסטרטיבי נתן לו מפתחות למזדה 309, מדגם 1987, שתשרת אותו בינתיים, עד שיקבל מודל חדש של פז'ו 505, כפי שהובטח בחוזה.

לאחר סיבוב קצר בעיר, נלקח אוחנה לביתו של אדם המקורב לקבוצה, בו יעשה את ימיו הראשונים, שתימצא עבורו דירה.

למה לבית פרטי ולא למלון? במכלן מודעים היטב לפופולריות הרבה של אוחנה ולכן העדיפו להוריד מעט את הפרופיל סביבו.

כבר ביום שלישי הקרוב, ייכנס אוחנה למשטר אימונים. בינתיים, רק עם חמשת השחקנים הזרים של הקבוצה, כדי שיכירו איש את רעהו. שאר השחקנים יצטרפו שלושה ימים מאוחר יותר.

בינתיים ממתינים בבית"ר ירושלים לצ'ק המיוחל, על העברת אוחנה, בסכום השווה ל־440 אלף שקל. ביום חמישי האחרון, יצרו ראשיה קשר עם אגודת מכלן ואלו מצידם דיווחו כי כבר הפקידו בבנק את הסכום.

אפשרות: ישראל תשתתף באליפות הקייאקים בסין

מאת **דוד בן־שימול**

ישראל עתידה להשתתף באליפות העולם לקייאקים, שתערך באוגוסט הקרוב בסין. ביקור זה מסתמן, מעקבות ביקורו בישראל של סגן נשיא הפדרציה העולמית לקייאקים, האנגלי רון איימס.

מארחיו של איימס, הביעו נכונות לשגר את חותרי הקייא־קים של ישראל, דני שפרירי וטל ידיד, מהפועל עמק־חירון לאליפות בסין. כיוון שישראל אינה מקיימת יחסים דיפלומטי־ים עם סין, לא ברור אם אלה יעניקו אשרות כניסה לישרא־לים.

הניחוש הנכון

1.	בית"ר י־ם – בוכום	X
2.	ב. יהודה – ברונדבי	2
3.	אלמנה ג. – מבכרי	2
4.	רנקספר – אלבין	1
5.	נקס – טלין	2
6.	מלמוח – מלמוח ד.	X
7.	רנרנוג צ. – וריגי	1
8.	אלשנה – תיגנוף	1
9.	רנירגב ס. – סנדרינג	2
10.	וסט־גיים – פרהן	1
11.	אוזר – קמברלנד	1
12.	פרהוילס – לינז	2
13.	סלניה – קמבלסאת	X
14.	סליסבורי – קראסיה	1

„אני, במקום המעורבים בדו"ח בומס, הייתי בורח מהארץ"

- אומר אביגדור הרשקוביץ, העסקן הוותיק ביותר במכבי חיפה, שמסר לעורך הדו"ח פרטים על התנהגות הנהלת הקבוצה ● בין המימצאים שבהם טיפל המבקר בן־ציון בומס: חשבון טלפון מנופח, צירוף נשות העסקנים וילדיהם למסעות הקבוצה בחו"ל, חשבונות סודיים וחשדות לעבירות מס

מאת **גולן חזני**

חשבון טלפון מנופח (אלפי דולרים) בחדרו של אחד מעסקני מכבי חיפה באחד ממסעות לחו"ל, ששולם ע"י קופת המחלקה; צירוף נשותיהם וילדיהם של ראשי הקבוצה למסעות הקבוצה לחו"ל; חשבונות סודיים שניהלה הקבוצה בבנקים חיפניים וחשדות לעבי־רות מס.

אלה הנושאים העיקריים שנמסרו לבדיקה לרואה החשבון בן־ציון בומס, שיניח הבוקר רש־מית את הדו"ח על שולחנו של יו"ר מועצת מכבי חיפה, זליג זק. „דו"ח ביניים" – אלו שתי מלים שנכתבו בדף הראשון של הדו"ח, המכיל כחמישה עמודים. טיוטה של הדו"ח ניתנה לזק כבר ביום חמישי בחצות. זק עיין [illegible] ואישר לרואה־החשבון בומס להגיש את הדו"ח לחדפ־ס.

הדו"ח הסופי טרם הושלם. במשך סוף־השבוע התעורר, כנראה, בעקבות תכנון הקבוצה לקראת העונה הבאה, והתכנות לקראת הרכבתה של הנהלה חד־שה. יו"ר הנהלת האגודה, דני [illegible], המכוון להרכיב הנהלה חדשה עד סוף השבוע שעבר. שני האנשים המרכזיים בהנהלה הקודמת, צבי וייצנר ופרדי שביט, היו אמורים להמשיך בתפקידם גם בהנהלה החדשה, [illegible]

[illegible] פרסומים האחרונים בעיתו־נות על ניהולה של מכבי חיפה [illegible] מאוד כשביט שהתבטאו [illegible] עובר עשר שנים וזו [illegible] מקבל, אז עדיף [illegible] אמש ניסה שביט לשכ־נע את וייצנר לפרוש יחד עימו, אך עד כתיבת שורות אלה לא נודעה תגובתו של וייצנר להצ־עה.

וייצנר בילה בסוף־השבוע ב...אילת, אבל בשעה מאוחרת אמש החליט להפסיק את החופ־שה ולחזור לחיפה.

יש כבר הנוקבים בשמו של מי שעשוי להרכיב את ההנהלה החדשה במחלקת הכדורגל. המ־דובר ביונתן צבי, אחיו של יצחק צבי, שכבר כיהן בעבר בתפקיד.

אסנין כבר דיבר בעבר על האפשרות שלא ימשיך בתפקי־דו. במקרה כזה נחשב גזבר הא־גודה, יצחק אביעד, כמועמד העיקרי להחליפו. מועמד נוסף הוא חבר הנהלת האגודה הנוכ־חית משה הירש.

אביגדור הרשקוביץ, מי שהיה במשך שנים רבות „האיש החזק" במכבי חיפה, הוא נציג הקבוצה בהתאחדות לכדורגל ונחשב לעסקן הוותיק ביותר מבין אלה שגדלו בקבוצה. הרשקוביץ הת־חיל את פעילותו הספורטיבית כאתלט ובהמשך ככדורגלן בקב־וצת הנוער. במלחמת־השחרור נפצע ברגלו ופרש מהמגרש. מאז הוא משמש כעסקן. כיום הוא חבר מועצת־האגודה וחבר הנהלת נאמני מכבי חיפה. לפני כחמש שנים התרחק מפעילות סדירה באגודה, בגלל „קילקו־לים", לדבריו.

משך כל התקופה הזאת לא התבטא, אבל אסף בעקביות חו־מר על מחלקת הכדורגל. את מרביתו הגיש לרואה־החשבון בן־ציון בומס, אחרי שזה התמנה למבקר האגודה. זהו ראיון רא־שון של הרשקוביץ, אותו הסכים לתת בעקבות הגשת דו"ח בומס.

הרשקוביץ: „זה עתה שמעתי על הגשת הדו"ח. אם נכונים הדברים, אני מברך ברוך שהחיי־נו. עכשיו אני יכול לשחרר קצת את לשוני. טרם קראתי את הדו"ח, אולם אני יכול לקבוע בוודאות, שאני, במקום המעור־בים בדו"ח, הייתי בורח מהארץ כל עוד נפשי בי.

„ואת אני אומר על־סמך שני דברים: היכרותי את יושרו וכוש־רו של המבקר והיכרותי את המידע הרב, אותו ליקטתי במ־שך תקופה ארוכה. עכשיו אני מצפה כי יו"ר המועצה יכנס בדח־יפות את כל חברי המועצה, ללא יוצא מהכלל, ושם יביא לי־ידיעת כולם את הדו"ח במלואו, לשם עריכת דיון מעמיק ורציני.

„המועצה היא הגוף העליון של האגודה. אני רוצה לומר, שהחברים בו ידעו מה עוללו השלושה לאגודה, שבה אני חבר 45 שנה, בה גדלתי ולה נתתי את מרבית שנות חיי.

„כבר טענתי בעבר, כי זו אי־נה רק זכותו של חבר המועצה לדעת. אני טוען שזו חובתו, אם הוא נאמן לתפקידו".

חבר מועצה נוסף, עו"ד אליעזר מרצקי, נחשב לאיש־סו־דו של הרשקוביץ ולחברו הטוב, סירב להגיב על הדו"ח. בכל־אר־מן, שניהם יעמדו בימים הקרו־בים במרכזו העניינים, בכל הנו־גע ללחץ לקיום מימצאי הדו"ח.

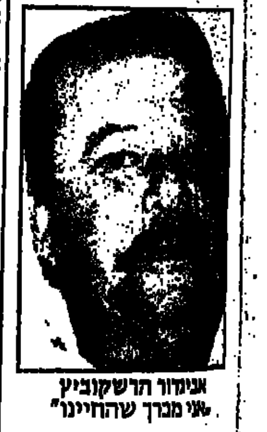

אביגדור הרשקוביץ
„אני מברך שהחיינו"

חברי הנהלת מכבי חיפה, היו"ר צבי וייצנר (מימין) והגזבר פרדי שביט (צילם: אברהם חסון)

יוחנן וולף: העיסקה עם בר־ילובסקי – טעות

מאת **גולן חזני**

„ברגע שההחלטות במכבי חיפה הפסיקו להיות החלטות, החלה ההידרדרות של הקבוצה", כך אומר יוחנן וולף.

וולף, שהיה עוזר־המאמן של מכבי חיפה בעונות האליפות, נמצא בימים אלה בחופשת־מול־דת בארץ.

„בבדיקת התפנית לרעה בק־בוצה יש כיום שני כיוונים. אחד מהם הוא בדיקת דרכי הניהול באגודה. זאת עושה עתה רואה־החשבון בן־ציון בומס. לדעתי, הרעיון הזה מיותר לגמרי. הרי ברור שבמערכת כה גדולה אי־אפשר להגיע לשלמות ניהולית.

„הכיוון השני הינו ביקורת מקצועית על ההנהלה. פה יש לי מה לומר. לפני שעזבתי, היינו הנהלה מגובשת שעבודה התחל־קה יחד בישיבות שבועיות, כפר־רום שהיה סגור בפני כל גורם חיצוני. היום ההחלטות פחות החלטיות. נוצרו פרצות, שאי־פשרו לגורמים חיצוניים (אוה־דים, עיתונאים, והנהלת האגודה) להשפיע על החלטות של הנהלת מחלקת הכדורגל. פה איבדה הקבוצה את המסגרת החזקה שאיפיינה אותה, בעיקר בגלל היחלשות של ההנהלה.

„שתי השגיאות העיקריות השנה הן צורת המו"מ עם זאהי ארמלי ועיסקת בר־ילובסקי. בנוגע לארמלי, היתה ההנהלה צריכה לדעת להחליט בזמן, לוקחים אותו, או לא. בפועל הפך כל הנושא לביצה לאומנית, ללא קשר לכדורגל. הנושא הזה ביזה את האגודה. אינני יודע אם כחור שחקן הייתי ממשיך להת־ייחס ברצינות לאגודה כזאת.

„השגיאה השנייה היא עיסקת בר־ילובסקי. הוא אולי שחקן טוב, אבל כשהביאו אותו היו צריכים לחשוב פעמיים. ברוך ממן עדיין שיחק בקבוצה וכל נסיון בעבר לערער את מעמדו נידון לכישלון. כך גם הפעם. היה צורך להחליט ממן, או בר־ילובסקי. לשניהם יחד אין מקום במכבי חיפה. מבחינה כספית אין לשחקן בקנה־מידה של בר־ילו־בסקי מקום בארץ. כיוונו ההכנ־סות ממכירת רוזנטל בצורה מהירה כל־כך לא היה מעשה נכון.

„חלקו של שלמה שרף בכש־לון קטן. לא הוא אשם. התפלא־תי שהוא עצמו לא קם במהלך העונה ולקח את הרגליים. נעשה לו עוול. יש לי רושם שהיו פה הסתות מגמתיות בין השחקנים, המאמן וההנהלה.

„עכשיו צריך לשבת בשקט ולנתח את המהלכים של השנים האחרונות. ברור שבצורה הזו אי־אפשר להמשיך".

תוכנית המשחקים בליגה הלאומית והארצית בכדורגל בעונה הבאה – בעמוד 12

זליג זק, יו"ר מועצת מכבי חיפה:

„אם יהיו חשדות למעשים פליליים, נפנה למשטרה"

מאת **גולן חזני**

זליג זק, יו"ר מועצת מכבי חיפה, יהיה האיש שיניח את הדו"ח על שולחן מועצת האגודה. זק כיהן בעבר, במשך שנים רבות, כיו"ר מכבי ת"א ומכבי חיפה. היום הוא משמש יו"ר נאמני מכבי חיפה (בעלת רכוש הנאמד במליוני דול־רים). הוא נחשב לעסקן ותיק, מהדור הישן.

זק: „אף אחד לא ראה את הדו"ח. אני הראשון. אני אהיה זה שגם יביא אותו בפני מועצת האגודה. המועצה היא שבחרה במבקר ואני כשלית המועצה חי־יב להיות זה, שידווח לה על מי־מצאי הדו"ח".

מתי זה יקרה?

„בהקדם. תוך ימים אחדים נכנס ישיבת מועצה מיוחדת".

מה עם מסקנות?

„נסיק את המסקנות הנכונות, אני מבטיח לך".

אם יהיו חשדות למעשים פליליים, תפנו למשטרה?

„איזו שאלה? בוודאי. אבל קודם נביא את הדברים למועצה ושם יחליטו. נשקול בהתאם למימצאים".

זליג זק
„נסיק את המסקנות"

בוקה ג'ונריורס למכבי נתניה: מוכנים להשאיל את אברמוביץ

– לשלוש שנים תמורת 120 אלף דולר ● פול דייויס יגיע החודש

מאת **אבינעם פורת**

אמש הודיעה בוקה ג'וניורס רשמית למכבי נתניה: מוכנים להשאיל את ארנסטו (הורהה) אברמוביץ לשלוש שנים, תמורת 120 אלף דולר.

את ההודעה על החלטת המועדון מסרה מזכירתו של המנהל המקצועי במועדון, קר־לוס האלר, בשיחה טלפונית עם מאמן מכבי נתניה, זאב ולצר.

בנתניה קיבלו בשמחה את הודעתה של בוקה. עם זאת, קי־ים חשש, כי זהו עדיין אינו הסי־כום הסופי, משום שלאברמוביץ, מג'ינה־קשרה של בוקה, יש סי־כוי אישי „הזיב" לקבל את עמלתו.

„אני מקווה שהסכום אותו דורש הסוכן אינו מעל יכולתנו", אמר אתמול ולצר. „לכל שחקן צמרת בארגנטינה יש סוכן אי־שי".

רק מתוך צפויה להתקיים שי־חת בין אברמוביץ לולצר. הכדו־רגלן, השוהה בחופשה מחוץ לבואנוס־איירס, אמור להגיע מחר למועדון, כדי להיות „על הקו" בשיחה עם מאמן מכבי נת־ניה, עד בה והנהלו והמגעים עם אביו.

וביניתיים, הבשורה העיקרית מג'מייקה, שם שוהים המאמן זאב ולצר ויו"ר מחלקת הכדור־גל אבי אנגרו: פול דייויס, כוכב הנבחרת הג'מייקית, מגיע אר־צה ב־20 בחודש זה, כדי להצט־רף לקבוצה. נתניה סיכמה על רכישתו. כידוע, דייויס טוען, כי ברשותו מסמכים המאשרים שהוא יהודי.

בשלב זה הוחלט שלא לרכוש את היהודי־אמריקני, טוד גודמן.

● מכבי רמת־עמידר סיכמה אמש עם נתי אזרוני, בלם הנוער של מכבי־יהודה מליגה ג', אחרי שקיווה שיחוק בהצטיינות בעמידה בן שנתיים, יקבל שיחרור מק־בוצתו הפתח־תקואית ללא תנ־אים. (יאיר גיסר)

סילי חוזר ללונדון, רוצה לשחק בישראל

מאת **יאיר גיסר**

לאחר שהיה בת שבועיים בישראל, חוזר היום לו סילי, שוערה היהודי של לוטון־טאון האנגלית, ללונדון. סילי, שהתאר־רח בבית סוכנו, שלום צור התולוני, צפה בין השאר במשחקי הקטידגל שנערכו בראשל"צ, והתרשם לטובה מהרמה.

את עיקר שהייתו בארץ ניצל סילי – הנחשב לשוער השלישי ברמתו באנגליה – לטיולים ב־ירושלים וטבריה. במסגרת הליגה האנגלית הקרובה מתכוון סילי, לדבריו, לבקר באילת.

„בסוף העונה הקרובה יסתיים החוזה שלי בלוטון. אם אקבל הצעה טובה מכאן – אשחק פה", אמר השוער הענק בן ה־29.

סיגל גונן קטעה מסעה האירופי בגלל מחלת בנה

מאת **אבינעם פורת**

„ילדים בל, אני אמא", אמרה בסוף־השבוע סיגל גונן, שיאנית ישראל בקפיצה למרחק (6.40 מ'), לאחר שקטעה את מסעה האירופי עם נבחרת האתלטיקה. סיגל חזרה ארצה, משום שביקשה להיות לציון של בנה בן ה־8, שאינו חש בטוב.

[illegible] תגריא שוב ביום חמישי [illegible] עם האתלטים האמורים [illegible] את הנבחרת, כדי ליטול חלק ב„תחרות האומות" בסוונסי, וולס, בהשתתפות חמש מדינות. במסעה השתתפה סיגל עד כה בשתי תחרויות. בווינבלן גם מול יריבות מפורוא־אירופה. סיר־מה שניה בתוצאה של 6.11 מ', סנטימטר פחות מהמנצחת. והשב־נית על התחרות בצפון־אירלנד סיפרה: „תנאי מזג־האוויר, הרוח והגשם, הפריעו לי לקבוע תוצ־אות טובות".

בכירי מכבי פ"ת יחרימו את האימונים

גל מכל, מאמנת המיועד של מכבי פתח־תקוה, יגיע בסוף־השבוע לישראל לפתיחת האימונים.

כבר היום ברור, שקבלת־הפ־נים של שחקני הקבוצה הבכירים תהיה צוננת. רפי כהן, אלישע לוי, חורן רבינוביץ, יעקב אזובל, יוסי פרסלני (שימשיך לשחק [illegible]) ואייל בגלייבטר, לא יגי־עו לאימון הבכורה של מגסל, שאותו בפגרת האימונים רק את השחקנים הצעירים.

ותיקי השחקנים כבר הודיעו ליו"ר האגודה, גד ברלז, כי עד שלא יקבלו את כל תובותיהם מהעונה שעברה, הנאמדים בכ־120 אלף דולר, לא יופיעו בקבו־צה. (משה רזון)

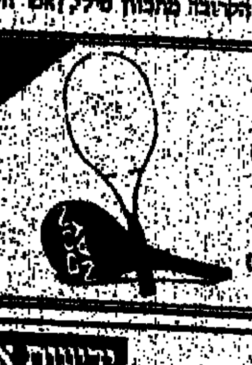

מקצועני הספורט הלבן
אוהבים את מחבטי
DONNAY
GRAPHITE PRO 35
165 ש"ח (כולל מע"מ)
PRO COMFORT 680
הדגם של שנת 1987
190 ש"ח (כולל מע"מ)
תגלית:
דוגלה דיבוא
שביל המפעל 6 ת"א
שווק
03-820275 839008

הפעם, נקודות השבירה היו של סטפי

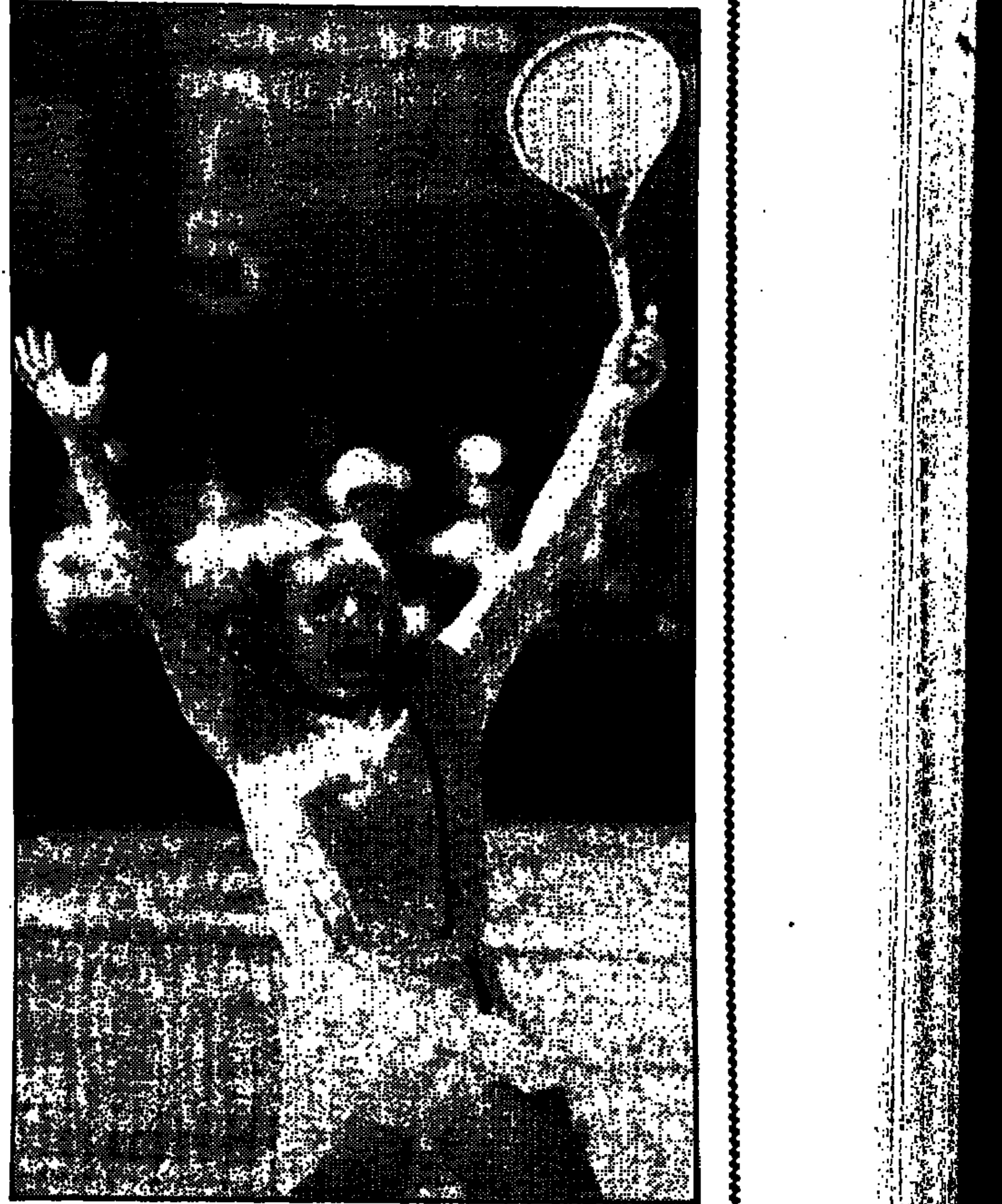

משחק הגמר לא התחיל טוב מבחינתה של מרטינה נברטילובה. באחת הנקודות הראשונות, כשהייתה עדיין מתוחה מאד, נפלה בצורה מביכה (למעלה). ההמשך כבר היה הרבה יותר מוצלח. מרטינה התאוששה, והוכיחה לכולם כי לפחות על דשא, ההספדים היו מוקדמים מדי. כשזה נגמר, היא יכלה לקפוץ גבוה־גבוה בשימחה. מגיע לה אחרי כל כך הרבה עגמת נפש ב־1987 (תצלומי־רדיו: אי. פי. ורויטר)

מאת חגי קרן־צבי, לונדון

עם מהלומות שאפשר לתאר אותן בשפת הטניס – אולי גם בשפת האיגרוף – הראתה אתמול מרטינה נברטילובה מי היא הגדולה מכולן. היא הניפה את הצלחת המוכספת בפעם השמינית, והשישית ברציפות, אך היתה מאושרת כבראשונה.

אתמול גם הישוותה את שיא הזכיות של הלן מילס־מודי, בניצחון 5:7, 3:6 בגמר על סטפי גראף, הרבה יותר בקלות ממה שחשבו.

שמונה חודשים רצה מרטינה בת ה־30 אחרי סטפי, עם הכוכב המסויים שיצרו עליה 12 שנות הפרש הגיל ביניהן. הנסיון, הכסף והתארים של מרטינה לא עזרו. סטפי עמדה להפשיט אותה גם מתצאית ווימבלדון והמקום הראשון בעולם.

במלחמה בין שתי הנשים על מלכות הטניס העולמית היה היתרון לצד של סטפי: כיתרי שבעה טורנירים רצופים, כולל פאריז, 46 נצחונות רצופים. אילו השיגה אתמול את ה־47, היתה יורשת את מרטינה בווימבלדון ובעולם.

אבל מרטינה – עד אתמול חסרת תואר ב־1987 – הלמה בבוכה הגרמנית המפוכנת ברגע הנכון. תוך שעה ותשע דקות „השחיתה" עבודה של שמונה חודשי תהילה מצד סטפי, ושמרה על הפיסגה העולמית וכתר ווימבלדון. שלא לדבר על המעטפה עם 209 אלף הדולרים, שמתווספים ל־12 המליון שכבר הרוויחה בטניס.

למרות שהיא כל כך רגילה לגמר בווימבלדון, היתה מרטינה מתוחה מאוד בפתיחה. היא נפלה אפיים ארצה באחת הנקודות הראשונות. אך הצ'כית־אמריקנית צחוקה השיעה והשרירית התעשתה מהר, ומצאה מולה ילדה מאוד נירגשת. ואחרי שהן החליפו מהלומות ל־3:3 התברר, שהותיקה משחקת והצעירה לא מרוכזת.

סטפי לא סיכנה את הכסות הפתיחה של מרטינה. זאת ועוד – הגרמנית הגיעה עם ההגשה שלה לפיגור 40:0 והצילה אך בקושי את המערכה ל־5:5. רק לזמן קצר. כשסטפי הגישה ב־6:5 למרטינה, ביצעה הגרמניה כמעט את כל השגיאות, כולל טעות כפולה – 7:5.

הצופים העריכו את הסיגנון של מרטינה – טניס על כל המגרש – ומחאו לה כפיים. היה לה גם יתרון פסיכולוגי של מובילה בספירת המשחקונים, שנמשך גם במערכה השנייה. סטפי נראתה לאט לאט כלתי מתמצאת על המגרש, חסרת תושיה ולא מוטרצת. ממתינה. ובאמת, מרטינה הלמה על גב היד החלש שלה, בלי רחמים.

כשסטפי נכשלה בניצול יתרון (30:40) אל 4:3 – זו היתה תחילת הסוף. ה־4:3 נרשם לטובת מרטינה, המרוכזת ליד הרשת, ששברה ל־5:3. סטפי ירתה בשלבי הסיום הרבה כדורים בגב־היד לרשת, כאילו היתה ידה רובה לא מאופס.

לא רק זה היה המפתח לנצחון של מרטינה: 61 גישות היו לה לרשת מול 12 בלבד של סטפי. מרטינה צברה בכך 34 נקודות ליד הרשת, מול 8. גם הרשת עצמה, היריבה של כולן, הלכה אתמול עם מרטינה בכמה „פוקסים". וכשהולכים „פוקסים" פותחות הטעויות הכפולות (בסך הכל 1 לכל אחת).

המסך ירד עם תנועות תהילה מוכרות של מרטינה: אגרופים, ברכיים בחצי כריעה. היא ליטפה את סטפי בזירוז מהמגרש, כלי לקבל מחות גומלין. ליד הכיסא, מעין כריעת הודייה של מרטינה על הדשא. היא ענדה את קטיף המחבט הקטן שנתן לה, שוגר־ריי ליאונרד, כמתלך המשקל טמנה אותו מרטינה מבגב.

סטפי למרטינה: לא נמאס לך לנצח?

[illegible]

קפטן נבחרת הודו בטניס ויג'אי אמריטראג':

„ישראל טובה, אבל אני לא רגיל להפסיד בדייויס"

מאת חגי קרן־צבי, לונדון

„בוודאי שיש לנו סיכוי גדול לנצח את ישראל. הביתיות שלנו. לדשא אנחנו רגילים. התנאים לטובתנו. אבל הקרב יהיה חריף". כך אמר לי בסוף השבוע בווימבלדון ויג'אי אמריטראג', הקפטן־שחקן, כוכב קולנוע, והאיש הכל־יכול של הטניס ההודי, בראיון לקראת קרב גביע־דייוויס עם ישראל, בסוף החודש, בדלהי, הודו.

ויג'אי, 34, חזר לביתו בלוס־אנג'לס לכמה ימי אימונים. הוא רוצה להביא פעם נוספת להודו את מאמנו האמריקני ג'ין מאלין, „כדי שידריך את הטניסאים בשבוע שהם יהיו יחד במחנה בדלהי. אני רוצה מאמן שגם יכול לשחק", אמר לי ויג'אי. מאלין השתתף בהכנת הנבחרת ההודי לנצחון הביתי המפתיע 2:3 על ארגנטינה, אחרי פיגור 2:1 ביום השני.

כקפטן המשחק של הנבחרת קבע ויג'אי את הארבעה של הודו מול ישראל: ראמש קרישנאן, ויג'אי עצמו, אחיו הצעיר, ענאנד וזאסוברדאן, שכבר השתתף בקרב נגד רוסיה. „כולם מהעיר שלי, מדראס".

ראמש וויג'אי ישחקו ביחידים, ויג'אי ואחיו ענאנד בזוגות. „כשאני אשחק, יתן אחי, ענאנד, את ההוראות על ספסל הקפטן. אני מעדיף לשחק ראשון בשני ימי היחידים ואחר כך לרדת לספסל". האח, ענאנד, דומה לויג'אי מאוד עם שיער ארוך, פרש ממשחקי היחידים ומשחק רק זוגות.

„ישראל היא קבוצה טובה", מחניף ויג'אי. „עמוס הוא הטוב מבין שמונת הטניסאים של הודו וישראל. עמוס טוב מראמש. עמוס בלום וגליקשטיין טובים ממני. בלום הצליח בווימבלדון, וזה מוכיח. שלמה מצויין בדייויס, יציב. לא נראה עליו שהוא שחקן טוב, אבל הוא עומד על המגרש בדייויס, פייטר".

„לא שיחקתי הרבה מאוקטובר שעבר עד מארס השנה כשניצחנו את ארגנטינה. בחודשים ואלה השתתפתי בסידרת טלוויזיה „איזו מרינה", קומדיה אמריקנית. יש 26 פרקים. עמוס מנסדורף ראה פרק אחד.

„כשאני חוזר לדשא ההודי, אני משתפר. בדייויס אני מרגיש בכושר הכי טוב. אני כבר בן 34, ווזהי ההזדמנות שלנו לעלות לגמר".

„דייויס זה לא עוגה שאוכלים אותה קל. זה לא יהיה משחק חד צדדי. המנצח יעבוד קשה. מי שינצח אותי בדייויס יצטרך לעשות עבודה קשה. זה לא רגיל שאני מפסיד בדייויס".

„הרבה יהיה תלוי בראמש ועמוס. שניהם חזקים מאוד ואם יהיו בשיא יהיה הקרב שקול".

שתי פגישות ערך ויג'אי עם ידידו, כדבריו, רג'יב גאנדי, ראש ממשלת הודו, בעקבותיהן ניתן האור־הירוק לאירוח ישראל. הידידות בין ויג'אי לראש הממשלה מהווה המשך לידידות עם אימו, אינדירה (ראש ממשלת הודו שנרצחה לפני כשנה). היא נהגה לשלוח לי מכתבי הערכה על השגי וכתבה על העניין שיש לה בספורט".

„הסברתי לראש הממשלה כמה חשוב שנשחק עם ישראל, ויש לנו סיכוי לנצח על הדשא, בבית. לא נכנסתי לצד הפוליטי. היה ברור לי שרג'יב גאנדי ידאג לכך. אך אמרתי, שהתדמית של הודו תיפגע, אם נפרוש". היכרות ישירה עם ישראל עשה ויג'אי בטורניר רמת־השרון ב־1985, כשנוצח בסיבוב הראשון ע"י עמית נאור. „בדייויס זה לא יחזור", אמר ויג'אי בחיוך.

קפטן ויג'אי אמריטראג': „בוודאי שיש לנו סיכוי גדול לנצח את ישראל. הביתיות שלנו. לדשא אנחנו רגילים. התנאים לטובתנו. אבל הקרב יהיה חריף"

ג'ימי קונורס (משמאל) ארז את החפצים מוקדם מכפי שציפה, וחזר מאוכזב הביתה. פאט קאש (באמצע), הוכיח לו עד כמה רגליים צעירות חשובות במשחק דשא מהיר ואנרגטיבי. לקונורס לא היו תשובות מתאימות לקאש, והאוסטרלי יכול היה להניף אגרוף מנצח גם לפני שהמשחק הגיע לסיומו הרשמי. היום מול איבן לנדל (מימין) צפוי לו קרב הרבה יותר קשה, אפילו אם הכדור לא יתרומם ללנדל מחדשא פעם, כמו שלחיצה מוצלחת על כפתור המצלמה גרמה בתמונה הזו (תצלומי־רדיו: אי. פי.)

את מי אתם רוצים כאלוף ווימבלדון?

איבן לנדל או פאט קאש • המשחק הקר, המבוקר, הכמעט ממוחשב מהקו האחורי או המשחק התוקפני, המלהיב עם הריצה המתמדת לרשת • הצ'כי שמתבייש במולדתו או האוסטרלי הפטריוט • הספינקס או הקנגרו כחול העיניים • את מי משניהם הייתם רוצים לראות היום מניף ידיים אל־על בגמר ווימבלדון (שידור ישיר בטלוויזיה החל מ־4 אחה"צ)

מאת חגי קרן־צבי, ווימבלדון

סוף טוב, והיום יוכתר אלוף חדש בווימבלדון. אולי לא כך יפתח היום את הבי. בי. סי את מהדורות החדשות (כמו שהוא נוהג בבוקר של גמר הגביע האנגלי), אבל העובדה הזו תישאר בעינה. היום יחקוק טניסאי חדש את שמו בהיכל התהילה של ווימבלדון. איבן לנדל יפגוש, החל מ־4 אחה"צ (4 שעון ישראלי) לזכות בתואר מול פאט קאש, האוסטרלי הראשון בגמר מאז קן רוזוול ב־1974.

זה גמר צ'כי – אוסטרלי ראשון מאז נכנע רוזוול ליארוסלב דרובני ב־1954.

גמר ווימבלדון, לפחות בעיני הבריטים, נותן למנצח את התואר של הטניסאי מספר 1 בעולם, יהיה דירוגו אשר יהיה. עובדה שלנדל, מספר 1 בעולם כבר שנתיים, דורג השנה כמספר 2, אחרי בוריס בקר, האלוף שהודח בסיבוב השני.

לנדל בן ה־27, יהיה הפייבוריט היום. הוא היכה את קאש 4 פעמים לעומת 1, מזאת פעמיים על דשא (באוסטרליה ובווימבלדון).

אבל קאש בן ה־22, ה־10 בעולם, זכה בניצחון האחרון בחמשת הקרבות ביניהם, בחצי הגמר באוסטרליה, השנה. אחר כך הפסיד האוסטרלי כחול העיניים בגמר לאדברג. זו היתה ההופעה האחת והיחידה שלו בגמר גראנד־סלאם.

היוקרה תשחק את התפקיד המרכזי במוטיבציה של השחקנים, בעיקר של לנדל. אחרי הכל מהם לגביו 131 אלף דולר יותר או פחות (232 אלף דולר בערך מחכים למנצח, חצי מזה למפסיד). הוא כבר הרוויח למעלה מ־11 מיליון דולר מהמשחק. קאש, אם יזכה, יתקרב למיליון הראשון. הוא הרוויח עד עכשיו כ־720 אלף דולר מטניס.

קאש זינק לצמרת העולמית לפני שלוש שנים, כשנוצח בווימבלדון ע"י ג'ון מקנרו בחצי־הגמר. אשתקד, אחרי פציעה ממושכת, הוא הגיע מהמקום ה־413 בעולם לרבע הגמר בווימבלדון, שם נכנע ללקונט.

הגמר יהיה דו־קרב בין טניסאים עם סיגנונות שונים. לנדל, יותר טכני, מבוקר, ממוחשב, עם הגשה חזקה, החזרות מצויינות של סרב היריב, וחבטת כף־יד מעולה. קאש יותר מגוון מלנדל, רץ לרשת וסוגר שם הרבה נקודות (כמו כל שחקן אוסטרלי טוב), אבל פחות חד בהחזרות הסרב ופחות עיקבי מלנדל.

הדרך של קאש לגמר היתה קצת יותר קלה מזו של לנדל, לפחות מבחינת מספר מערכות. האוסטרלי ניצח את פרימן, מקנאמי, סחייפרס, פורז'ה, וילאנדר, וקונורס, ורק מול סחייפרס נזקק לארבע מערכות.

לנדל – „אני יודע שאני עושה כמעט כל טניסאי לגדול" – די התקשה בכמה שלבים, עד שגבר על מאציאנו, קאנה, רנברג, קריק, לקונט ואדברג. בשלושת הסיבובים הראשונים ובחצי הגמר, נזקק לארבע מערכות.

כך הם הגיעו לגמר

לנדל: אולי תלך קצת לים אדברג

שלוש שעות ושתי דקות קירקע שלשום איבן לנדל את סטפן אדברג – 6:3, 4:6, 6:7 (8:10), 4:6 והעפיל לגמר הווימבלדוני השני שלו ברציפות.

גם בתא המלכותי, שם היתה הדמות המרכזית הנסיכה הבלונדית מקנט, ביטאו בעלי הדם הכחול את התעניינותם במשחק, כשהלכו לאכול כריכים אחרי שעה.

לא היתה זו מחמאה לאדברג. חשבנו שבעורקיו זורם דם ולא מי שלגים. הוא השבדי היחיד המשחק סרב־רשת, מתאים לדשא.

דווקא היה תורו לנצח בהתאם להתפתחות המשחקים ביניהם (3:4 ללנדל עד אתמול, לסירוגין). אך למרות 93 פריצות של אדברג לרשת, הוא נכנע ללנדל, שרץ לרשת רק 76 פעם. אדברג זכה מהן ב־47 נקודות ולנדל ב־49 – אחוז טוב יותר לצ'כי המדגיש שאדברג לא ניצל את עליותיו לרשת.

הסרב הטוב של אדברג היה מפתח לנצחון (שבירה ל־2:4 לטובתו) במערכה הראשונה. השבדי הישלה את הצופים שהוא כורך לגמר.

אבל ההגשה של אדברג נחלשה וזה הכניס אותו לאדישות מסויימת. בהמשך המשחק חשבנו, שאם היה מישהו מציע לו ללכת לים – היה רץ. פניו היו בהבעה כאילו משהו לא התאים לו במעמד.

כשאדברג הוביל 0:40 ב־4:5 ללנדל, במערכה השניה ולשבדי, שהגיש חסרה נקודה ל־5:5, הסף לנדל את המשחקון – 4:6 ועלה על הסוס.

הוא לקח את ההובלה במגרש, ובלט גם בתלונות תכופות נגד השופט ובהתגיעה לבירור עם השופט הראשי. „אל תוכיח לי את השופט", אמר לנדל אחרי המשחק הווסיון. „לא זכור לי שופט ששתה את השה כל כך הרבה, בלי צורך".

בשובר השוויון של המערכה השלישית ברח השבדי ל־1:4, אך במקצועיות יוצאת מהכלל השתלט לנדל על עצמו, והשווה ל־8:8 וניצח.

שתי שבירות של לנדל במערכה הרביעית – שלא הזיקו לשבדי במשחק – מול אחת של אדברג, העלו את הצ'כי לגמר. והוא קלע למטרה באומרו בסיום: „לא הייתי צריך לשבוע במשחק טוב. הייתי צריך לנצח".

קאש: זה משחק לצעירים ג'ימבו

עשר השנים המפרידות בין פאט קאש, 24, לג'ימי קונורס, השתקפו שלשום בניצחון של האוסטרלי תכול העין, ששם קץ לאגדה השנתית של השועל הזקן בווימבלדון – 4:6, 4:6, 1:6.

יתכן שהיתה כאן נקמה קטנה של ראש על העלבון של בן ארצו, קן רוזוול לקונורס, בגמר בווימבלדון, ב־1974. זה היה הכתר הראשון של ג'ימבו, אז צעיר מלהיב בן 21, מול רוזוול בן ה־39, בשירת הברבור שלו. קשה לפסוח על הדימיון בין שני המצבים.

התוצאה קצת מחמיאה לג'ימבו, שראשו הנטוי מטה היווה הפעם אות לייאוש, לא לריכה. קאש, עם סרט על שערו הבהיר הארוך, שכמעט והחר את אפו של מאטס וילאנדר בהנחתה ברבע הגמר, רדס באורח תוקפנות את קונורס. קאש גמר את ג'ימבו העייף בריצה אל הרשת, גם אחרי שקונורס הגיש.

האוסטרלי, קריר, אגרסיבי, זכה לאהדת 15,500 הצופים על משחקו המצויין. קונורס ניסה לסחוב את הצופים לצידו, כדי להתאושש, והוליך אותם בדריכות, זה נראה יותר כמו סצינת סיום.

הוא כעס מאוד על קוו נותנת לתא המלכותי, לא היה אציל או סבלן כשקאש התמהמה להגיש, והגיב על כך בהתעכבות להבעים.

כשקונורס נשבר ל־3:2, במערכה השניה, נחלש קאש בצורה מדהימה והפסיד מיד את ההגשה שלו ל־4:2. ואז, בפעם הראשונה במשחק, נראו האגרופים המפורסמים של קונורס מתנופפים. מיד אחר כך הוא נשבר ל־4:6, עם טעות כפולה בסרב.

קאש, אדיר במערכה האחרונה, החליף חולצה וסרט כ־5:0 על הכיסא, קונורס סוף־סוף ניצח בסרב שלו (1:5), זה היה הסוף.

שלום לך ג'ימבו, נתת הצגה מצויינת בווימבלדון בגילך, בחצי הגמר ה־11 שלך ב־16 שנותיך בווימבלדון, אתה אחד מאלה שעשו את ההיסטוריה גדולה בתמיד.

וקונורס סיים, כרגיל, כהשתעת במסיבת העיתונאים. הוא השליך, בבדיחות, מיקרופון על עיתונאי שהעז לומר שהוא מתבגר.

אולי באמת הגיע הזמן שג'ימבו יתבגר.

(חגי קרן־צבי, לונדון)

מאת זאב גולדשמיט • צילם אברהם חסון

שירזי: אף פעם לא משעמם איתו

שלמה שירזי לא נרגע עדיין מהתאונה שעבר ביום ראשון שעבר, בדרך לירושלים. שני הצמיגים שהתפוצצו תוך כדי נסיעה מונחים אצלו בסלון. שמאי מהביטוח הבטיח לבוא לראות. „אתה לא יכול לתאר לך מה היה, בנס ניצלנו, בנס", הוא אומר לי ביום שלישי בבוקר, כשנפגשנו.

את היום פתח שירזי בסידורים אישיים. בדרך הוא הכניס לניקוי את הב.מ.וו החדשה שלו. כל יומיים הוא דואג שינקו אותה. בעל התחנה יצא החוצה, לראות מקרוב מי זה הגיע. סימון אוחנה, חבר של שירזי, דאג ש„הצעצוע" החדש של ידידו לא יקבל איזו דפיקה. „לאוטו הזה", אומר אוחנה לבעל התחנה, „כמו שאתה רואה, הלכו לא רק הצמיגים, כל הג'אנט הלך". שירזי מהנהן בראשו, לאמת את הסיפור.

בעל התחנה, מרוצה משני הקליינטים הירושלמים, אומר לשירזי: „רק אתה אשם. תראה איזה צמיגים שמו לך. לא נוסעים במכונית כזו עם דגם כזה של צמיגים". שירזי (מחייך): „מה אתה אומר. להתנחל מותר? אסור, נכון? אז מה, לא מתנחלים? בשבוע הבא אני שם צמיגים של טנק מרכבה. יותר זה לא יקרה לי".

במשך יומיים, עשר שעות נטו, התלוויתי לכדורגלן בית"ר ירושלים, שלמה שירזי. אצלו, גם בלי כדורגל, החיים אף פעם לא משעממים. שירזי, 26, אוהב לחיות טוב, אוהב את החיים, את עצמו, את סימון אוחנה. האחרון הוא לא רק ידיד, גם חבר. מנהל את תיאטרון „ניצן" בבירה. שירזי: „סימון הוא החבר הכי טוב שלי. באחריות אני אומר לך, אין הרבה חברים בעולם, אבל סימון נוצר מזן מיוחד. הוא צמוד אלי כל הזמן".

היינו בדרך לבית הוריו של שירזי, ברעננה. סימון הצמיד חגורה לכיסא, שירזי בלי חגורה. „אני לא אוהב להיות קשור" הוא מתנצל. בלי שנבקש, הוא כבר מראה לי שהחלונות חשמליים, שהרדיו מופעל על ידי סורק אלקטרוני, אזעקה – אלקטרונית, סגירת הדלתות – אלקטרונית. שירזי אוהב הכל חדש. עשרת אלפים דולר השקיע ברכב הזה, מודל 87, אחרי שקנה אותו.

בית-הספר: ספרדי יחיד בין האשכנזים

שלמה שירזי גדל בצפון תל-אביב, ויצמן פינת יהודה המכבי. מה שנקרא האיזור הטוב של העיר. למד בבית-הספר „אהבת-ציון" ואחר-כך בתיכון ד'. היה ספרדי יחיד בכיתה בין כל האשכנזים. היה לו כוח השפעה על החברים. כולם, כבר אז, אהבו אותו.

בהיותו בן 9, עזבה המשפחה את ת"א ועברה להתגורר בנתניה. אז גם החל פרק הכדורגל. הוא נרשם למכבי נתניה, ושיחק באגודה מקבוצת הילדים. פה ושם עשה גיחות למכבי יפו, אבל תמיד קישרו אותו לנתניה. לפני שלוש שנים עבר לבית"ר ירושלים, והעתיק את מגוריו לבירה. מתגורר בדירת-קרקע מסודרת בבית-הכרם. באחרונה חתם עם ראשי בית"ר על חוזה לשלוש עונות נוספות. בסיומן יקבל דירה בשכונת ארמון הנציב.

תוך כדי נסיעה, עושה שירזי תנועה מהירה וסוגר עליו את חגורת-הבטיחות. אני לא הבחנתי במשהו מיוחד, אבל הוא כבר ראה מרחוק ניידת משטרה לפני הצומת. „אוכלי-אדם אלה, רק מחפשים לתפוס עבריינים", אומר מי שבעצמו היה פעם שוטר. אחרי הרמזור,

„שירזי לא יזרוק אותי מהבית, גם אם יתחתן. כך הוא הבטיח לי", אומר מצי, בן 17 וחצי, שהיה ארבע שנים במוסד לעבריינים צעירים. לפני שנה פגש את שירזי במיזנון ברוממה, ומאז הם מתגוררים יחדיו. שירזי מאמץ אותו, דואג למחסורו. מצי דואג לניקיון הבית ופינת הגביעים במרכז הסלון. לפי הכמות, כדאי לחשוב על ארון

טוב של שירזי, מה לעשות, הרבה חברים יש לו, לבחור. שירזי מכיר את המלים בעל-פה. זה הולך ככה:

איזו מדינה, איזו מדינה (פעמיים)
ממשלה לוחצת, מדינה נלחצת
איזו מדינה, איזו מדינה.
אנשים בוכים, מחירים עולים
תשלם מיסים, וגם קופת-חולים,
אין כבר עבודה, הקופה ריקה
אין ממה לחיות, סגרו את הלישכה.
איזו מדינה, איזו מדינה
איזו מדינה, מיוחדת במינה.

לרעננה הגענו ב-11 לפני הצהריים. לפני שנכנסנו לבית הוריו, שירזי אומר לי, שהוא מאוד אוהב את הוריו, ושהוא דואג לבקר אותם לפחות אחת לשבוע. את פנינו קיבלו אימו, אתי ואחיותיו, סיגי ומרי, העומדת לפני שיחרור מהצבא. לפני הנשיקה של אמא, שמעתי אותה אומרת: „מתוק שלי, כמה זמן לא ראיתי אותך. אפילו על התאונה לא סיפרת לי. התקשרו המון חברים, שאלו מה קרה. עשית אותי מאוד מודאגת".

אמא אתי שירזי: „אני אוהבת את כל הילדים שלי, אבל שלמה הוא משהו מיוחד. כל הילדים שלי יודעים את זה. הוא מאוד קשור אלי מבחינה רגשית".

איך קיבלת את גירושיו, אחרי נישואים קצרים?

„קיבלתי את זה יפה מאוד. לא התערבתי בכלל. הוא כמובן התייעץ איתי, אמרתי לו שיחשוב טוב טוב לפני שהוא עושה איזשהו צעד כזה, אבל בסופו של דבר ההחלטה היתה שלו. זה יכול לקרות במשפחות הכי טובות".

איך הרגשת משעצרו אותו עם הכנופיה?

„קיבלתי דפיקות-לב כשהפרשה התפוצצה. נורא סבלתי, אפילו אישפזו אותי בבית-חולים. זה עוד לא עבר לי, עד היום אני לוקחת כדורי-הרגעה. אבל כל הזמן האמנתי בשלמה. הוא לא עשה שום דבר. סתם ניפחו את הפרשה למימדים לא נכונים".

אבל הבן שלך נאלץ להיות עד-מדינה?

„תשמע, לבן שלי אף פעם לא היה חסר כלום. פעם, כשהיינו בקשיים, מכרתי את הרכב שלי ואת הכסף נתתי לשלמה, שלא יחסר לו. גם אבא שלו עזר לו. אחרי הפרשה רק אנחנו שיקמנו אותו. צריך להיות חזק

[illegible]

לאבא יהושע חנות לצרכי חשמל בנתניה. הוא מאוד גא בבן שלו שלמה, שהצליח להגיע לאן שהגיע. עובד קשה, לא כמו שלמה, ויש לו הרבה זמן להסתובב עם ה„ב.מ.וו." החדשה

שירזי שוב משחרר את החגורה ומרגיש הרבה יותר נוח בנהיגה.

„חבר'ה, אני מקווה שאין בעיות בבית. תיכף נתקשר, ניראה אם הכל בסדר". לשירזי יש פלאפון בב.מ.וו הממוגנת, עכשיו אפשר להשיג אותו ממש בקלות. הוא גם יכול לצלצל לבני נחמיה היו"ר – כלו לעצור בבית-קפה – כדי להזכיר לו, שלא ישכח להכין לו צ'ק. „הלו אימא, מה העניינים איתך, מותק? הכל בסדר? כן יופי. טוב, אני בדרך אליך. אל תדאגי, אסע בזהירות. תשמעי עוד משהו, בערב אני לא אוכל להגיע ליומולדת של ריקו (אחיו – ז.ג.). לא, אני לא יכול, טוב, נדבר בבית. להתראות".

שירזי, מאוהב מעל הראש במכשיר החדש שהתקין רק לפני יומיים, מחייג לאביו בעיר: „הלו, אבא, מה נשמע? אצלי הכל בסדר יופי. תשמע אבא, עוד עשר דקות אני מגיע הביתה. תעזוב הכל ותגיע לשם. עיתונאים רוצים לדבר איתך". אבא-יהושע מעבר לקו: „איך אני יכול לבוא עכשיו באמצע העבודה? מלא אנשים בחנות", שירזי: „עזוב ת'חנות, יש לך הרבה כסף, אתה לא צריך לעבוד. טוב, בסדר, אבא, אנחנו כבר נגיע אליך".

הקלטת בטייפ משמיעה את שיריו של הומר אלי לזון, חבר

בנבואות שירזי: „אין לי שום יסורי-מצפון"

[illegible]

יומיים עם כדורגלן של בית"ר ירושלים מגלים שגם לא בעונה אין אצלו אפילו רגע מת אחד • הוא כל הזמן בתנועה, בפעילות, מנהל חיים תוססים • מאמץ נער, מנהל רומן עם ציפי קביליו, אחותה של חוה יערי, מבקר את אמא, מדבר בטלפון מן המכונית עם אביו • במכונית שלו, אגב, הוא השקיע עשרת-אלפים דולר אחרי שרכש אותה. זה לא יפריע לו למכור אותה על-המקום אם ישכנעו אותו כי מכונית אחרת טובה ממנה. טיפוס

כדי לעבור דברים כאלה".

שירזי מתערב: „אתה לא מבין בדברים האלה. תראה מה עושים עכשיו לרפי סוויסה, הגזימו, ממש הגזימו. אם המשטרה רוצה לקבור מישהו, לא יעזור כיתדין, הם ישימו עליו מצבה".

סימון אוחנה: „אתה חושב ששירזי גמר עם המשטרה? אף פעם הוא לא יגמור איתם. תמיד יטרידו אותו על כלום. תאמין לי, על כלום. הנה, רק לפני שבוע קראו לו לחקירה, החשידו אותו בהצתת שתי חנויות. טענו שראו אותו רץ עם שני לפידים בעיר". שירזי: „כן, זה נכון. מזל, שהיה לי אליבי, אחרת היו גומרים עלי. הבאתי בחורה שהעידה, שהיא בילתה איתי עד 6 בבוקר בהילטון".

סימון: „הטוב-לב של שלמה מסבך אותו. הוא יכול להזמין לארוחה אחד שהוא עבריין, ומחרת המשטרה תתנפל עליו, תנסה לדעת מה הם עשו ביחד. פעם הוא הילווה לחבר אלף דולר. עצרו את שלמה בטענה שהוא נתן לו כסף למטרת סמים. לא נותנים לו לחיות".

בינתיים, שירזי חי טוב, מנצל כל רגע, לא עושה חשבון לכסף. יש כאלה האומרים שאין לו בכלל ההערכה לכסף. את הטלפון ב-ב.מ.וו (4000 דולר) התקין, אחרי שראה אחד כזה ברכב של היו"ר. בשנה האחרונה הוא נסע בשש מכוניות לפחות, כולן חדשות. תציע לו עכשיו מכונית מרצדס, ותשכנע אותו שהיא טובה יותר מה-ב.מ.וו החדשה שלו – הוא יקנה אותה, גם אם אין לו גרוש בכיס.

בחדר-השינה שלו תלויות תמונות של נחום גוטמן ויעקב חייט. תמיד מסתובב עם כסף מזומן, כדי שיוכל לפזר. רחצו לו את המכונית? השאיר חמישה שקל טיפ. מילא דלק ב-22 שקל? שילם 25 ולא לקח עודף. כזה הוא שירזי, אוהב לחלק, אוהב שיראו שיש לו הכל, שהוא יכול להשיג הכל, שום דבר בשבילו לא בעיה.

לפני כחצי שנה פתח במרכז ירושלים חנות למוצרי ספורט. מקורביו אומרים, שבקושי ראו אותו עובד. מתי שבאו לבקר אותו, הוא לא היה בחנות. אבל דבר ראשון, הוא דאג להדביק סטיקרים עם שם החנות על מכוניות. דאג שכולם ידעו שהוא, שלמה שירזי, פתח משהו חדש. היום החנות כבר לא בבעלותו. שירזי אומר שהוא לא בנוי לעבודה קשה. „אני חי מהיום למחר. לא רואה עצמי, למשל, מסתדר עם משכורת של פקיד, 1000 שקל. אני יודע שזה לא טוב, אבל קשה לי לחיות אחרת. הכדורגל עוזר לי הרבה בחיים. אני מאוד קשור לשני המנהלים, בני נח-

ציפי קביליו: „הוא מותק של בחור"

שלמה שירזי הוא ידידה הטוב של ציפי קביליו, אחותה של חוה יערי. הכירו לפני כשנתיים וחצי, ומאז הם בקשרים טובים. הכירו בפתח הבוטיק של ציפי, ברחוב דיזנגוף בת"א. קביליו אומרת, שזו היתה כמו אהבה ממבט ראשון.

ציפי: „מומו שירזי הוא מותק של בחור. אני מאוד אוהבת אותו. אומרים עליו שהוא מטורף, שהוא פרחח, הכל שטויות. אין צורך לשנות אותו, צריך לקבל אותו כמו שהוא, כי ככה הוא מותק. אני אוהבת שהוא בא לבקר אותי".

שירזי, על ציפי קביליו: „אני יכול להסתדר איתה, כי יש לה ראש טוב, בדיוק כמו שאני אוהב".

אמא אתי טוענת שבנה, שלמה, קשור אליה ריגשית יותר מכל ילדיה האחרים. אולי משום-כך היא סבלה מאד בשבנה עלה לכותרות של מדורי-הפלילים

הייתם מאמינים? שלמה שירזי וציפי קביליו ידידים. הכירו לפני שנתיים וחצי, ליד הבוטיק שלה בצפון תל-אביב. רק ידידים? ציפי טוענת שהיא ממש אוהבת אותו

האחיות מרי וסיגי נורא מתגעגעות לשלמה. מאז שהוא עבר לירושלים הן רואות אותו בעיקר במוצ"ש, בטלוויזיה. מרי סמלת בצה"ל לפני שיחרור, סיגי יותר צעירה. לשלמה שירזי אח נוסף, אריה, לשעבר מכבי נתניה

נסים שלם, סימיקו, אוהד מס' 1 של בית"ר. שירזי מתארח במיזנון שלו מידי פעם. סימיקו אומר שבעונה הבאה האוהדים יחליפו לשירזי את שמו מ„טורבו" ל„פורמולה 1"

[illegible]

מיה ואברהם לוי, שעוזרים ומכוונים אותי".

שירזי, כמה שהוא נראה עצמאי וקשוח, זקוק לתמיכה. זו גם הסיבה, שהוא כמעט-תמיד מלווה באנשים. אומרים עליו, שכל מה שעשה לבד – ניכשל. זה שנה הוא מאמץ בביתו נער. בן 17 וחצי, הנראה צעיר בהרבה מגילו. שירזי הכיר אותו במזנון ברוממה. בלילות הוא היה בא לאכול שם. מצי, הנער, היה מגיש לשירזי לשולחן. תוך כדי כך סיפר לו על עברו הפלילי, על כך שישב ארבע שנים במוסד לעבריינים צעירים, ושירזי נדלק. שיכן אותו בביתו, נתן לו כסף, אוכל, בגדים. סייע לו בסגירת תיקיו בבית-המשפט. מצי אחראי לניקיון הבית וסידורו. דואג גם להחליף סרטי וידיאו.

מצי מתלווה לכל משחקיה של בית"ר ירושלים. היו"ר דואג לו לכרטיסי כניסה. הוא נוכח באסיפות הקבוצה לפני משחקים, נוסע עם הקבוצה באוטובוס. לדבריו, המאמן דרור קשטן אוהב אותו. היו"ר הקודם, רוני בר-און, לא כל-כך.

מצי: „שירזי הבטיח לי, שאם הוא יתחתן, בהסכם עם אישתו יהיה כתוב, שאני חלק מהמשפחה. הוא לא יגרש אותי לעולם, הוא הבטיח לי. הוא לא יוותר עלי לטובת אף אשה שבעולם".

שירזי, אתה חושב להתחתן, להקים משפחה?

„אין לי תכניות כאלה בשנים הקרובות. היתה לי אשה נפלאה, אבל זה נגמר. לא היה שום קשר בין הפרשה לגירושי מאירית. אני לא מאחל לאף אחד ניסיון כמו שעבר עלי. לא רוצה להיכנס לזה. שמעתי שבקרוב גרושתי עומדת להתחתן עם שניה. בהזדמנות זו אני רוצה לשלוח לה את איחולי. לי יש את החיים שלי, אף אחד לא יבין אותם. הייתי רוצה שתהיה לי בחורה קבועה, אבל קשה לי לקשור עצמי רק לאחת. אני אדם שצריך לחיות איתו, מאוד לא-אישיותי, יודע להעניק, אבל לא מעוניין להיכנס למחויבויות. אני לא בנוי להיות בעל משפחה ואב לילדים. לא, לא כרגע".

סיאול: עכשיו הכל בסדר

המהומות הפוליטיות בדרום־קוריאה שככו בשבוע שעבר. הקוריאנים מבטיחים כי האולימפיאדה תיפתח בשנה הבאה בזמן וכי לא צפויה לה שום סכנה ● גם הבעיות שמעוררת השכנה־התאומה, צפון־קוריאה, אינן מפחידות את המארגנים. עובדה: בשבוע שחלף כבר הוצאו למכירה כרטיסים לאירועים

העסקים כרגיל, אומרים בסיאול, בירת דרום־קוריאה.

בעולם כולו חוששים כי המהומות הפוליטיות בקוריאה מסכנות את קיומם של המשחקים האולימפיים, האמורים להיפתח ב־17 בספטמבר 1988, אבל בסיאול עצמה מרגיעים: אין סכנה. ואמנם, בשבוע האחרון נרגעו הרוחות והכל מקווים, כי לא תהיינה בעיות נוספות עד לפתיחת האולימפיאדה.

המהומות נגד הנשיא צ'אנג דו־האן נמשכות לסירוגין כחצי שנה. צ'אנג עלה לשלטון לאחר קשר שבראשו עמד בשנת 1979 ובמהלכו נרצח הדיקטטור פארק. ב־1981 קיים צ'אנג את הבטחתו, שערך בחירות דמוקרטיות, בהן נבחר לקדנציה אחת של 7 שנים, האמורה להסתיים בפברואר 1988. צ'אנג הבטיח לשמור על החוקה, אך אירגן את העניינים כך, שייבחר אחריו בן חסותו, רוי־טאיווא, שעמד עד להצגתו כמועמד לנשיאות בראש הוועדה המארגנת של המשחקים האולימפיים. כעסם של הסטודנטים והאופוזיציה היה על השיטה האמורה לבחור ביורש הרצוי לצ'אנג.

בחודש פברואר נהרג סטודנט בידיות המשטרה, והסטודנטים האשימו את צ'אנג בחיפוי על האשמים ודרשו את הענשתם. צ'אנג נסוג באחרונה צעדים להפגת המתיחות, כאשר מצא את האשמים ברצח הסטודנט. אבל המהומות על רקע פוליטי הן לחם חוקה של המדינה בת 41 מיליון תושבים.

דיפלומט מערבי, המשרת תקופה ארוכה בסיאול, אומר: „נכון, שהממשלה אינה פופולרית ורבים אף משווים אותה לשלטונו של מרקוס בפיליפינים, אבל הצבא נאמן מאוד לנשיא ולמדינה ואין כל סכנה ממנו. הנקודה המענינת היא כי הכל — השלטון, הצבא, הסטודנטים והאופוזיציה – מאוחדים ברצונם לקיים את המשחקים האולימפיים על הצד הטוב ביותר".

השכנה התאומה, קוריאה הצפונית הקומוניסטית, מאיימת איום מתמיד, הן בחידוש המלחמה שהסתיימה לפני 35 שנים, והן על קיום המשחקים. חואן סמאראנש, נשיא הוועד האולימפי הבינלאומי, בתיאום עם סיאול, הסכים כי ארבעה אירועים אולימפיים ייערכו במדינה הקומוניסטית: מוקדמות הכדורגל, קשת ותק, טניס־שולחן ורכיבה על אופניים ל־50 ק"מ. אולם הצפוניים אינם מסתפקים בכך ודורשים, כי מחצית האירועים ייערכו בשטחם. „על התשבון" סרבו לשחק במוקדמות טורניר הכדורגל, בטענה כי מגיע להם לעלות אוטומטית לגמר בהיותם המארחים.

סמאראנש אינו מתכוון לוותר, מה גם שבתחילת יוני נכשלו כליל שיחות שניהלה משלחת ששלח לפיונגיאנג, בירת הצפון, כדי להבטיח כי בעת המשחקים יפתח הגבול למעבר חופשי של ספורטאים, שופטים ועתונאים. אך הצפון הסגור והמסוגר סירב להבטיח זאת ועתה צפויה החלטה, שתחזיר את ארבעת האירועים דרומה. צפון־קוריאה אומנם מאיימת בחרם, אך סמאראנש אינו נבהל, שכן לדעתו לא ישתתפו יתר מדינות הגוש הקומוניסטי פעולה בנושא זה.

גם בנושא הבטחון, סמאראנש אינו חושש. „משחקי אסיה, שהיו בספטמבר 1986, היוו חזרה כללית מצוינת, כולל בנושא הבטחון הפנימי, ועכשיו לאחר שהשקט הפנימי חזר, אינני מודאג כלל".

ואומנם, השבוע כבר הוציאה הוועדה המארגנת למכירה כרטיסים לאירועים השונים, כולל לטקס הפתיחה. הכרטיס היקר ביותר לטקס יעלה כ־190 דולר. אם לוס־אנג'לס הרוויחה הון מאירגון המשחקים מדוע שגם אנו לא, אומרים בסיאול.

■ **עדי דיסקין**

האיצטדיון האולימפי של סיאול, מבט ממרומי היציע המרכזי. 100,000 מושבים, שני שלישים מהם מקורים. מיתקן סופר־מודרני, עם מסך־וידיאו ענק, מערכת סונר למדידת תוצאות ומחשב לניתוח נתונים

תצלומים: „סיגמה"

איש הוועדה המארגנת מציג את הנמר הכתום, סמל המשחקים האולימפיים ב־1988. הנמר קשור לפולקלור הקוריאני. אפשר לרכוש כמותו בסיאול ב־11 עד 100 דולר לנמר. כסף קטן

[illegible]

נמרים עליך, סיאול. כבר היום אפשר לרכוש את הקמע של המשחקים. הקוריאנים עושים חגיגה כסף מחוצצים האולימפיים, כמו מארחי האולימפיאדות הקודמות

האיצטדיון מבחוץ. אחרי שהמהומות שככו מתחילים עכשיו בפיניש לקראת האולימפיאדה הבאה. הקוריאנים מבטיחים שהכל יהיה מוכן ובזמן

סיני: הבעיה שלי היא העסקנים ולא הכסף

מאת זאב גולדשמיט

„תרדו ממני, תפסיקו להיכנס לי לחיים ולחשבון־הבנק. אין קשר בין העניין הכספי שלי עם ההנהלה, לרצוני לעזוב את הפועל ת"א" – כך אמר אתמול קפטן הפועל ת"א, משה סיני, בתגובה לכותרות האחרונות בעיתונים, שהתייחסו גם לשכרו השנתי.

אוהדים רבים טילפנו בשבוע שעבר למשרד הכיתוב של סיני, מאז פורסם לראשונה ב„ידיעות־אחרונות", כי השחקן שוקל לעזוב את הפועל ת"א. האוהדים דרשו ממנו לגנוז את רעיון העזיבה.

סיני: „אני מוכן לשחק בהפועל ת"א, גם תמורת סכומים נמוכים יותר ממה שפורסם. הבעיה שלי עם הקבוצה איננה כספית. נמאס לי. אני שבור נפשית ממלחמות העסקנים, שמתנהלות על גבי. היו"ר לשעבר, עמוס רודין, ממש נכנס לי לחיים הפרטיים. אם זה מה שהוא רוצה, אז שיתנו לי ללכת ושימשיך להילחם במי שהוא רוצה. במצב שנוצר, אני מעדיף להחליף אווירה".

סיני, הכועס על העיתונות, שמפרסמת את דרישותיו הגבוהות: „המידע על הסכומים לא הגיע ממני. לא מאשר ולא מכחיש אותם, כי את אף אחד, חוץ ממס־הכנסה, לא צריך לעניין כמה אני מרוויח. לא יכול להיות שייכנסו לנשמה של שחקני הכדורגל, בזמן שבכדורסל מתגלגלים מיליוני דולרים. אני מרוויח את הכסף שלי ביושר, משלם עליו מס מלא. אם יש ביזבוז, זה בענפים האחרים, לא בכדורגל. אני מכיר גם הרבה כדורגלנים, שלא מצליחים לגמור את החודש".

מנהל הפועל ת"א, גדי תבור, עומד לצידו של סיני: „הוא צריך רק שהוא רוצה לעזוב. רק אני אדאג שבסוף הוא יישאר. אנשים לא יודעים, אבל סיני רצה לעזוב כבר באמצע העונה שעברה, יחד איתי. רק בגלל מצבה הקשה של הקבוצה ומפאת כבודו של דוביד שוייצר, העדפנו להתאפק ולהישאר. תשאל את סיני והוא יגיד לך, שבעונה שעברה התחלנו כל משחק בפיגור, בגלל שער־עצמי של העסקנים הפוליטיים. עסקנים מדרגה שלישית חיבלו בתיפקוד הקבוצה ורצו לקדם את מעמדם המפלגתי על חשבון הפועל ת"א".

תבור הוסיף: „הם עושים הכל, שסיני יעזוב את הפועל ת"א. הודעתי כבר למזכיר מועצת־הפועלים, תדי קאופמן, שאם הוא לא יתריע בעסקנים האלה, יפול אסון על הקבוצה. לא ניתן לפוליטיקה להרוס את האגודה".

קובי סגל: ירח־דבש עם טלי – במקום חתונה עם בני־יהודה

מאת זאב גולדשמיט

הבלם קובי סגל, המסוכסך עם קבוצתו בני־יהודה, עומד לצאת השבוע ללונדון, לירח־דבש עם אשתו, טלי. סגל ישאיר בידי פרקליטו, עו"ד אשר שור, יפוי־כוח לחתום בשמו עם קבוצה, בתנאי שתשלם לו יותר כסף.

בפני סגל מונחות הצעות משלוש קבוצות לאומיות: הפועל ת"א, מכבי ת"א ו„צפרירים" חולון, וכן מהפועל ירושלים. בינתיים משאיר סגל אופציה לבני־יהודה. הלחצים שהופעלו עליו לחזור בינתיים לאימונים – נכשלו.

בשבוע שעבר, בעת חתונתו, שוחח עימו ארוכות איש העסקים בצלאל מזרחי, האוהד את בני־יהודה, וניסה לשכנע אותו לחתום בקבוצה. הפער הכספי בין הבלם להנהלה הצטמצם בשבוע האחרון, אבל סגל מתעקש על דרישתו לשכר של כ־40 אלף דולר.

את האימונים ממשיך להחרים גם הבלם השני של בני־יהודה, ירון אריב. אחרי תקופה ארוכה, הוא ניפגש עם ההנהלה באקראי, בחתונתו של סגל. ההנהלה ניסתה לבוא עימו בדברים, אבל אריב נעלם מהשטח.

הצעה למריו זוכוביצקי: אימון בתום חוזה ל־3 שנים

המציע: מנכ"ל בית"ר ת"א, שהתפטר בינתיים מתפקידו

מאת נדב דייג

חוזה לשלוש השנים הקרובות כשוער, תפקיד של עוזר־המאמן בעונה הקרובה והתחייבות שבתום שלוש שנים יקבל את שרביט המאמן הראשי – זוהי ההצעה שהניח מי שהיה מנכ"ל בית"ר ת"א, יהודה בקשי, בפני מריו זוכוביצקי, שוער הפועל באר־שבע בעונה האחרונה.

ההצעה גרמה לשוער הוותיק הרבה „כאב ראש", בטרם יצא את הארץ, בשבוע החולף. „אני בטוח שאשוב לארץ ויתכן שאפתיע בעיתוי", אמר זוכוביצקי לפני שנסע. נודע שההצעה קסמה לזוכוביצקי, ששקל ברצינות לוותר על נסיעתו. אלא שבינתיים, התפטר בקשי מתפקיד המנכ"ל ו„האישור" לזוכוביצקי לצאת את הארץ.

גם פנקס ואיתן שלום מועמדים להפועל ר"ג

מאת יאיר גיסר

הפועל ר"ג מהליגה הארצית מעוניינת לחזק את עצמה בשלושה שחקנים מליגה א' ובהם הכדורגלן יהודי הולנדי.

מדובר בבן־ציון פנקס, בלם הפועל ראשל"צ, שהושאל בעונה האחרונה להפועל מרמורק, שירדה לליגה א'; רוני פרי, בלם הפועל קריית־אונו, המחזק את בני־יהודה במשחקי האינטרטוטו והחלוץ איתן שלום מראשל"צ, שהיה מלך השערים בליגה א' (19 שערים).

שחקן שכנראה יצורף לקבוצה, הוא ההולנדי סימון פולק, בן ה־25, ששיחק בשתי המכביות האחרונות, וכיכב אשתקד בליגה הספרדית השנייה במדי אסטוריל.

גם מכבי רמת־עמידר השכנה מעוניינת בבן־ציון פנקס, וכן בשוער מכבי ת"א, אשר סימן־טוב, המקווה לקבל שיחרור מקבוצתו.

● קבוצת הבוגרים של הפועל גבעת־חיים ניצחה אתמול, במסגרת גביע־המדינה לגילאי 16, את הפועל גבעת־ברנר 3:12. עופר הורוביץ, עם 4 שערים, הצטיין בשורות המנצחים. באליפות הפועל לוותיקים, שהתקיימה בגבעת־השלושה, לזכרו של חגי רוט ז"ל, זכתה הפועל פ"ת, שניצחה את הפועל קריית־טבעון 1:2, ואת הפועל ת"א 2:5. שנייה סיימה קריית־טבעון, שניצחה את הפועל ת"א 1:8.

בי"ס „עמל" לרבע הגמר בבלגיה

„עמל" חדרה, אלופת בתי־הספר בישראל, העפילה בסוף־השבוע בעיר האסל, בבלגיה, לרבע־גמר אליפות־אירופה לבתי־ספר בכדורגל.

התחרדים יתמודדו היום ברבע־הגמר מול צרפת.

„עמל" זכתה במקום הראשון בבית שלה. היא ניצחה את הנבחרת הספרדית 1:2 ואת הנבחרת האירית 0:2. מול הולנד סיימה בתיקו 1:1.

דורי שלימק היה הבולט בין שחקני חדרה בשלב המוקדם.

● קבוצת הנוער של הפועל צהלה רשמה בסוף־השבוע שני ניצחונות, במסגרת הליגה הלאומית. צהלה גברה על מכבי צפון א' 2:4, ועל הפועל ירושלים 1:15. יתר התוצאות: מכבי רחובות – אס"א ת"א 3:13; מועדון הכרמל – מכבי רחובות 4:12; הפועל ת"א – מכבי צפון ב' 0:16.

15 אלף דולר מפרידים בין פיזנטי למכבי נתניה

מאת אבינעם פורת

הסיכום בין מכבי נתניה לדוד פיזנטי מצוי בסכנת פיצוץ. מחלוקת של כ־15 אלף דולר בין עמדות הצדדים הביאה את פיזנטי להצהיר: „נתניה כנראה לא בליבך רוצה אותי. אני פנוי להצעות".

סגן יו"ר מכבי נתניה, יצחק תשובה, הגיב: „אנחנו רוצים אותו, אבל לא בכל מחיר. ההצהרה שלו אינה מקדמת את הסיכויים שישחק אצלנו, משום שהיא פותח לבעיות משמעת בהמשך". פיזנטי הגיב: „חבל. אני רוצה לחזור למכבי נתניה, אבל חושש שבגלל פער לא גדול, זה לא יקרה".

ידוע, שפיזנטי דורש 45 אלף דולר לעונה, בעוד שמכבי נתניה אינה מוכנה לשלם יותר מ־30.

הנהלת הפועל אשקלון התפטרה בגלל חובות

מאת נפתלי חדרי

הנהלת הפועל אשקלון מליגה א' התפטרה בסוף־השבוע מתפקידה, בגלל חובות בסכום של כ־190 אלף שקלים לבית־הדין הלאומי, למס־הכנסה, לבנקים ולשחקנים.

ראשי ההנהלה המתפטרים הודו, כי החתמת המאמן אלי פרקס, והחלוץ יואל מסארי, היו בבחינת טעות, בגלל שכרם הגבוה. יחד עם זאת, שולחים באגודה חיצי ביקורת לעבר גורמים אחרים: „כבר לפני ארבע שנים, דרשנו מעיריית אשקלון וממועצת־הפועלים לפתור את המצוקה התקציבית, אך תביעותינו לא נענו עד היום", אמר יו"ר ההנהלה המתפטר, דוד יפרח.

באחרונה נפגש יפרח עם ראש־העיר, אלי דיין, והציע לו להקים עמותה עצמאית, שתורכב מנציגי־ציבור, העירייה ומועצת־הפועלים, במקום ההנהלה המתפטרת. דיין טרם השיב להצעה.

ניפצו לוייצנר את השמשה בסלון

הצרות של צבי וייצנר, יו"ר מכבי חיפה, מגיעות בצרורות. אם לא די לו בכמה שקורה במכבי חיפה, הרי שבשבוע שעבר התנסתה משפחתו בחוויה לא נעימה. שמשת החלון בסלון הווילה ב„פרויקט דרוקר" בחיפה, נופצה בידי אלמונים.

הדבר אירע מאוחר בלילה ונתגלה על־ידי וייצנר רק בבוקר. זהות המנפצים טרם התגלתה.

(גולן חוני)

לרקוד על שתי חתונות

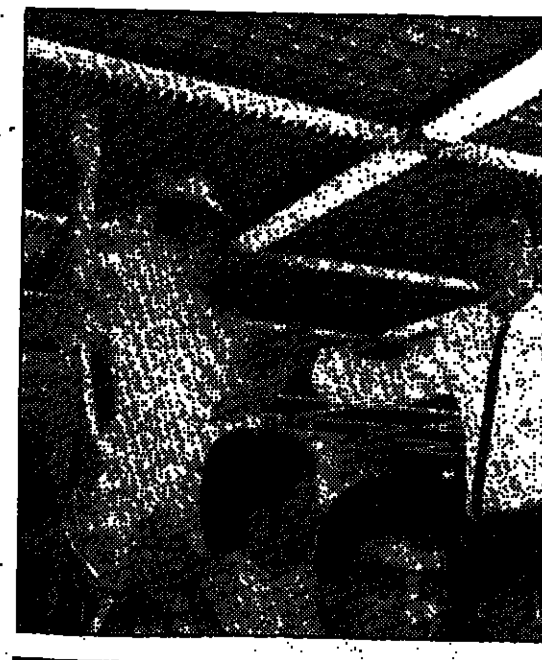

בשני מקומות סמוכים בהרצליה נפרדו ביום רביעי שעבר שני כדורגלנים מרווקותם. ליד בריכת מלון דן אכדיה נישא קובי סגל, בלמה המסוכסך של בני־יהודה, לטלי אפשטיין, בתו של סוחר־המכוניות הידוע. בין האורחים הרבים היה גם מאמנה החדש של בני־יהודה, דוד שוייצר (בתצלום העליון). באולם „לב העיר" נישא יהודה קצב, מגן־קשר בית"ר ת"א, לבטי מזרחי, חברתו זה שלוש שנים. היו שם שחקני הקבוצה, המאמן יצחק שום וחברי החנהלה החדשה. לא היה: היו"ר הקודם, דוד לויאן

(צילומים: אברהם חסון)

השופט־שוטר התלונן על... שוטרים

מאת משה רוזן

בפעם הראשונה בכדורגל הישראלי הגיש שופט תלונה נגד אנשי משטרה. מדובר בבינלאומי יצחק בן־יצחק, שהתלונן על ששוטרים גידפו אותו במלה „טיפש" בתום משחק הליגה הלאומית בין מכבי פ"ת להפועל כפר־סבא.

בתלונתו ציין בן־יצחק – שהוא „שוטר – כי בסיום המשחק נילוו אליו שוטרים שלא לצורך. אחד מהם האשים את השופט בליבוי היצרים במשחק וקיללו.

בעקבות התלונה מונה קצין־בודק במשטרת מרחב השרון. עד־כה כבר הופיעו במניין שוטר וקצין שנכחו במשחק.

נודע, שגם לאנשי המשטרה יש מה לומר נגד בן־יצחק. הם טוענים, כי השופט ליבה את היצרים במהלך הפסקת המשחק, ניהל שיחות עם הצופים, התייחס בזילזול לעבודת השוטרים, בעת שאמר למנהל מכבי פ"ת: „מה פתאום המשטרה כאן קובעת ולא ההנהלה שלכם?"

יציאת האלופה לטורניר בניו־יורק – בספק

מאת שמואל חיות

ספק רב קיים לגבי מסעה המתוכנן לארה"ב של האלופה, בית"ר ירושלים, ב־8 באוגוסט, לטורניר בינלאומי בניו־יורק. זאת, עקב שינויים בתאריכי הטורניר.

בטורניר, המאורגן על־ידי קבוצת אנשי־עסקים מניו־יורק, אמורות להשתתף שלוש קבוצות מהמכובדות בעולם: בוקה ג'וניורס מארגנטינה, בנפיקה ליסבון מפורטוגל ואולימפיאקוס פיראוס מיוון.

בימים האחרונים נודע להנהלת בית"ר ירושלים, שהמארגנים שוקלים לדחות את פתיחת הטורניר בכעשרה ימים, מה שיגרור מבחינת הקבוצה מצב בלתי־אפשרי. זאת, כיוון שהמועד החדש של הטורניר מתקיים בתאריכים מקבילים לגביע־ליאו, שבו אמורה הקבוצה להשתתף בישראל, לקראת סוף אוגוסט.

אם לא תצא האלופה לטורניר בארה"ב, היא תקיים במקומו מחנה־אימונים באירופה. בינתיים, אמורה האלופה לצאת, ביום רביעי הקרוב, לדנמרק ולגרמניה, לשני משחקיה האחרונים במסגרת האינטרטוטו. ארי מלמיליאן לא ייסע וימשיך בטיפולים ברגלו.

NIKE AIR

יותר מ־5 מיליון רצים

PEGASUS PLUS

להשיג בחנויות הספורט המובחרות

„רוסון" בע"מ, יבוא ושיווק מוצרי ספורט

טל' 03-7510947

נפלה על הראש

טרייסי אוונס ידעה כנראה לקראת מה היא הולכת. היא לא נפלה על הראש, כי אם לתוך הזרועות והשפתיים של איאן ראש. בעיר פלינט בצפון ווילס, התקיימה שלשום החתונה של חלוץ ליברפול לשעבר עם בח"ל. השניים יצאו לירח־דבש באי באלי שבדרום־מזרח אסיה, לפני שיחזרו לטורינו ולחיים החדשים של ראש כחלוץ יובנטוס (תצלום־רדיו: אי. פי.)

בגביע דרום־אמריקה: צ'ילה – ברזיל 4:0

נשיא ההתאחדות הברזילית: „זו היתה בושה לאומית"

תבוסתה המדהימה של ברזיל, 4:0 לצ'ילה, באליפות דרום־אמריקה, שהוציאה אותה מטורניר לתואר, גרמה לסערת־רוחות בריו. קרוב לוודאי שהתבוסה תביא לעריפת ראשים.

ג'וליו לופז, ראש משלחת ברזיל לתחרות, רמז כי המאמן קרלוס אלברטו דה־סילבה, ישלם במשרתו. „דרושה בנייה מחדש של הכדורגל שלנו", אמר.

אולם סגן נשיא התאחדות הכדורגל הברזילית, נאבי אבי שדיד, היה מתון יותר: „זו היתה בושה לאומית. השחקנים עלו בביטחון מופרז למשחק, כן היה עליהם להשיג נקודה בלבד. המסע המוצלח באירופה ובמזרח הקרוב, ולאחר מכן הנצחון הקל 0:5 על ונצואלה, גרמו לתרדמה. בינתיים ימשיך דה־סילבה בתפקידו, עד לסיום חוזהו ב־31 בדצמבר".

ברזיל, שהיתה זקוקה לתיקו מול צ'ילה, הירבתה לתקוף במחצית־הראשונה, אולם החטאות רשלניות והצטיינותו של שוער צ'ילה, רוברטו רוחס, מנעו ממנה להבקיע. הברזילאים הפקירו את הגנתם וחלוצי צ'ילה, בהתקפות מהירות, הבקיעו ארבע פעמים.

באסיי גנח את השער הראשון כשנותר לבד מול קרלוס בדקה ה־40 לאחר כדור עונשין שהוגבה משמאל. לטלייה מצא עצמו לבד מול קרלוס בדקה ה־49 והגביה מעליו. מגן ברזילי נכשל בנסיון ההרחקה.

באסיי הוסיף שער שלישי בדקה ה־66 ולטלייר בשער שני חתם את תבוסת ברזיל בדקה ה־75.

פעמיים דייגו

דייגו ארמנדו מארדונה, קפטן נבחרת ארגנטינה, הוביל את נבחרתו לנצחון 0:3 על אקוודור. הארגנטינים שהיו בלחץ לאחר התיקו 1:1 מול פרו, הרבו לתקוף, ושני שערים ב־22 הדקות הראשונות החזירו את ההתלהבות לרחובות בואנוס איירס.

מארדונה הגביה את הכדור ממנו גנח קלאודיו קאניג'ה את השער הראשון. בדקה ה־22 הוכשל פרקורני ברחבה, ומארדונה בעט את כדור העונשין לרשת.

חמש דקות לסיום הבקיע מרדונה את שערו השני במשחק, והשלישי בטורניר, כשבעט כדור עונשין מ־18 מ' מעל חומת שחקני אקוודור לפינה העליונה.

הלילה עמדו לשחק פרו ואקוודור, ותוצאת המשחק תקבע אם ארגנטינה או אחת משתיהן תעלה לגמר.

בסיום אליפות העולם בשייט:

רק מקום שמיני לאמיר וסלע

באליפות העולם בשיט, הנערכת בקיל מערב־גרמניה, סיימו השייטים אלדר אמיר ויואל סלע במקום השמיני בדגם „ההולנדי המעופף".

בשיוט האחרון, שנערך אתמול, הגיע הצמד למקום העשירי. צמד ספרדים, בעלי מדליית זהב בדגם 470 באולימפיאדת לוס־אנג'לס – זכה באליפות.

בדגם 470, סיימו שמשון ברקן ואיתן פרידלנדר במקום ה־43, לאחר שנפסלו בשיוט אחד, ומן השני פרשו. אחריהם מדורגים, במקום ה־49, התאומים אלדר ואריר עורא. רן ודן טורטן איכזבו, לאחר שסיימו בדגם זה במקום ה־66.

תחרות גלשני הרוח בוטלה, עקב היעדר רוחות חזקות.

קוסטדינובה – 2.05 בתחרות באוסלו

שתי תוצאות מצוינות הושגו אתמול בפתיחת תחרות הגרנד פרי הגדול המתקיימות על מסלולי „ביסלט" איצטדיון האתלטיקה הנמצא באוסלו, נורווגיה. האיצטדיון הזה ידוע בתוצאות המעולות והשיאים המושגים עליו.

שיאנית העולם בקפיצה לגובה, הבולגריה סטפקה קוסטדינובה, קפצה לגובה של 2.05 מ', אך נכשלה בשלושת נסיונותיה לעבור 2.09 מ' כדי לשפר את שיאה העולמי 2.08 מ'.

הקפצות נלחמו ברוח נגדית חזקה, וביקשו להעתיק את עמדת הזינוק לצידו השני של האצטדיון, אך לא נענו.

האלוף האירופאי בריצת 100 מ', הבריטי לינפורד כריסטי, שלפני שבוע על מסלולי פראג זכה בראבל במסגרת גמר גביע אירופה לנבחרות, קבע אתמול שיא אישי מצוין בריצת 200 מ' 20.28 שניות. הוא הקדים את האמריקאים פלויד הרט 20.48 שניות ודני מיצ'ל.

האוסטרלית דבי פלינטוף ניצחה ב־400 מ' משוכות ב־55.11 שניות, והקדימה את האלופה האולימפית ג'ודי בראון קינג 55.16 מ'. השיאנית העולמית, הרוסיה סטפנובה סיימה חמישית.

השבדי סטאפן סרנהולם ניצח בזריקת דיסקוס עם 66.08 מ' לפני ברדלי קופר מאיי בהמה 64.18 מ'. ב־100 מ' משוכות המשיכה המזרח גרמניה קורנליה אוסקנכט להפגין כושר מצוין 12.61 שניות לפני בת ארצה אייבל 12.78 ש'.

שיא עולמי למשקולן קוזניצוב

מרים המשקולות הרוסי אנטולי קוזניצוב שיפר אתמול בארקנגלס, שם נערכת אליפות ברית־המועצות, את שיאו העולמי בדחיקה.

הוא דחק 242.5 ק"ג, שיפור של 1 ק"ג לשיאו העולמי, שנקבע לפני שלוש שנים. קוזנייצוב מתחרה במשקל כבד.

המאמן היוגוסלבי איביץ חתם בפורטו

קבוצת פורטו, אלופת אירופה בכדורגל, מחודשת פנית לשנה הבאה.

לאחר שמכרה את חלוצה הפורטוגלי פאולו פוטרה לאתלטיקו מדריד תמורת 3.1 מליון דולרים, החתימה את המאמן היוגוסלבי טומיסלב איביץ' על חוזה לשנתיים.

איביץ' יבוא במקום ארתור חורחה, שחתם חוזה אימון עם ראסינג פאריס.

בסוף השבוע בטור־דה־פרנס:

הזמן הצהוב של מאישלר – 8:31.42 שעות

בקטע השלישי של מרוץ האופנים החשוב בעולם, הטור־דה־פרנס, המתקיים עתה בכבישי מערב־גרמניה, ניצח אתמול הרוכב הפורטוגלי אקציו דה־סילבה.

הקטע של אתמול עבר מהעיר קרלסרואה לשטוטגארט, מרחק של 219 ק"מ. דה־סילבה סיים ראשון לאחר 5:27.35 שעות, הקדים בשתי שניות את השוויצרי אריך מאישלר. שלישי היה שוויצרי אחר, יורג מילר. שטוגר אחר המנצח ב־9 שניות.

זמנו המצטבר של מאישלר הוא 8:31.42 שעות. היום הוא ילבש את החולצה הצהובה של המוביל כמדיץ. את שני הקטעים הראשונים, שהיו ברחובות מערב־ברלין, סיים מאישלר מדורג במקום הרביעי. אתמול הוא פרץ עם דה־סילבה קדימה, אך הוא נכנע לפורטוגלי על קו הגמר.

„היה חם ומעייף. לא האמנתי שנצליח לשמור על קצב כזה עד לסיום", אמר מאישלר. „אני בכושר, הכנתי טוב. אשתדל לשמור על החולצה הצהובה כמה שיותר".

שני בדירוג הכללי הוא השוויצרי מילר, המפגר אחרי מאישלר ב־44 שניות. [illegible] השלישי, מפגר ב־[illegible] שניות והדה־סילבה, במקום [illegible] מפגר ב־1:35 דקות. היום יוצאים הרוכבים לשני קטעים. בסיומו של הקטע השני יגיעו הרוכבים לצרפת.

שיא ישראלי חדש לאייל שטיגמן

נימץ גם את המינימום האולימפי ב־100 מ' חזה בתחרות 8 האומות בבלגיה, אבל [illegible] את הנבחרת הישראלית לקרקעית הדירוג

„ידיעות־ספורט"

בעוד הנשים „טובעות" בבריכה, הצליח אייל שטיגמן, שחיין החזה המצטיין של ישראל, לנצח אתמול במשחה ל־100 מ' חזה, בתחרות שמונה־האומות באנטוורפן, בלגיה.

אייל שיפר את שיאו הישראלי (1:05.58), בדרך לזכייה במדליית זהב (הנצחון היחיד של ישראל), כשקבע 1:04.55, טוב יותר מהמינימום האולימפי (1:05.00).

אייל היה שותף גם לזכייה במדליה השנייה של ישראל, שסיימה שלישית במשחה שליחים 100X4 מעורב (3:56.92).

שטיגמן אמר בסיום: „אני לא מופתע. התאמנתי כחודש האחרון בגרמניה, בהדרכתו של המאמן הלאומי שלהם, מנפרד טימון, שהעריך כי אני מסוגל לשחות את המרחק בדקה וארבע שניות. אני בכושר מצויין והיום אנסה לשפר שיא נוסף, ב־200 פרפר או מעורב".

באמור, הישגיו של שטיגמן נבלעו בכשלון השחייניות, שסיימו במרבית המשחים במקום השמיני האחרון או במקום הטוב ביותר, במקום השביעי בפיגור גדול אחר המנצחות.

בסיום היום הראשון מדורגת ישראל במקום השביעי, עם 41 נקודות, כאשר שוויץ הראשונה צברה 99 נקודות. היום במסגרת היום השני והאחרון מקווים לשיפור בהישגים ובמיקום.

יתר התוצאות:

גברים:

100 מ' חתירה: רויאל רימר (שוויץ) 58.07 ש'. 8. ענת ישראל 1:02.31 ד'. 200 גב: 1. מישל סמית (אירלנד) 2:23.17 ד'. 8. שרון אקסלרוד 2:34.18 ד'. 100 חזה: גלן היל (סקוטלנד) 1:11.90. 8. אירית אפרתי 1:21.89. 200 פרפר: 1. קרול ברוק (שוויץ) 2:18.34. 7. איריס קומן 2:27.55. 400 חפשי: 1. רות גלאספין (סקוטלנד) 4:16.54 ד'. 8. מיכל אמין 4:46.32. משחה שליחים 100X4 מעורב: 7. ישראל 4:51.38 ד'.

– סיים שישי – (55.10 ש'). המנצח היה סטפאן ואלרי משוויץ (51:07 ש'). 200 גב: 5. זהר גלילי (2:10.85 ד'). 200 פרפר: 1. דויד טאמפיל (שוויץ) 2:06.13 ד'. 7. גלעד חן 2:14.75 ד'. 400 חפשי: 1. אנטוני ריי (וולס) 4:00.80 ד'. 5. ערן הירש 4:06.31 ד'.

נשים:

100 חתירה: 1. ארמנטארו

בתחרויות הכדורמים, בבריחה, המצב מעודד יותר. ישראל ניצחה בשלושה משחקים רצופים: את סקוטלנד (7:13), וולס (5:14) ונורבגיה (5:15).

זמנים חלשים לשחייני ארה"ב בתחרות בקליפורניה

שרות „ידיעות ספורט"

בתחרות בינלאומית המתקיימת במכנה קלרה, קליפורניה הושגו, במשחה היום הראשון, תוצאות בינוניות.

שחייני ארה"ב נמצאים עתה באימונים קשים במסגרת ההכנות לאליפות הלאומית בבריכות ארוכות, שתיערך בסוף החודש וזו הסיבה ליכולתם הבינונית יחסית במנבו.

כך ניצח השיאן העולמי ב־100 מ' פרפר מבלו מורלס בזמן חלש של 55.44 שניות, בעוד שיאו העולמי מאשתקד הוא 52.84 שניות.

ב־200 מ' מעורב אישי הוא סיים שלישי, לאחר 2:10.05 דקות – זמן הנופל משיאו הישראלי של יוהם כוכבי [illegible] ב־9 שניות משיאו האמריקאי.

מאט ביונדי, השיאן העולמי ב־50 וב־100 מ' חופשי המבוזים כשיא האמריקאי ב־200 מ' חופשי. סיים תשיעי. המנצח היה היווני אונגסה עם 1:54.15 שניות, קרוב לשיא הישראלי.

במקביל, באליפות מערב־גרמניה ניצח ב־400 מ' חופשי אלוף העולם מאשתקד, היינר זקל, בתוצאה מצוינת 3:49.16 דקות, זמן הנופל ב־1.06 שניות משיאו העולמי של מיכאל גרוס.

● קבוצת הכדורגל האנגלית טוטנהאם ממשיכה להתחזק, הודיעה כי החתימה את האנגלי גורדון מילן כמאמנה לעונה הבאה. מילן היה בעבר מנהל של קבוצה לסטר מהליגה האנגלית הראשונה ושחקן לבש את מדי ליברפול ונבחרת אנגליה.

כדורסל

אלימלך על הכוונת של הגליל

□ ישראל אלימלך, כדורסלן הפו־על חולון, נמצא על הכוונת של הפועל גליל-עליון. המגמה לצרף את הכוכב החולוני מסתמנת בקבוצת הגליל, אם אכן יסיים שמואל זיסמן, רכז הקבוצה, את שירותו בקבוצה.

אתמול אמר זיסמן: "אני מנהל משא-ומתן עם הפועל חולון ועם קבו־צות אחרות בליגה, אך עדיין לא עזבתי את הקבוצה. יש לי בעיות אישיות, והד־סיכויים שאמשיך בגליל הם 'פיפטי־פיפטי'. אני לא סוגר את משרד עורך-הד־ין שלי, כאן בגליל, ותמיד אחזור לכ־קר כאן. תהיה לי סימפטיה גדולה לק־בוצה, ותמיד אשמח לעזור להם".

בעניין אחר: גליל-עליון צירפה לשו־רותיה את שני כהן, כדורסלן הפועל מעוז-חיים ונבחרת הקארטים. (רמי רחמים)

ג'מצ'י "ברח" לצפון

□ קפטן נבחרת ישראל בכדורסל, דורון ג'מצ'י, ברח עם משפחתו מהחום והרעש, שבשפלה, לאווירה השלווה שבגליל.

משפחת ג'מצ'י התארחה חמישה ימים אצל חברם, יאיר בן-עטר, שחקן הפועל גליל-עליון וחבר קיבוץ נאות-מרדכי. (רמי רחמים)

□ מחרתיים ייפגשו בתל-אביב נצי־גי הפועל תל-אביב והפועל גליל-עליון, בנסיון להגיע לפשרה בנוגע לשיחרורו של ארז חזן. הכדורסלן עצמו אמר אתמול, כי הוא מקווה ששני הצדדים יגיעו להבנה, "כך שאקבל את השיחרור המיוחל". (רמי רחמים)

הפועל ירושלים נשארה עם שלושה שחקנים בלבד

□ הפועל ירושלים נקלעה למשבר בימים האחרונים באיוש סגל השחקנים לעונה הבאה. זאת, לאחר שהתברר סופית כי קיט בנס לא יעבור לקבוצה (וחתם עם בית"ר תל-אביב), דייויד בלאט סיכם עם העולה החדשה ללאומית, מכבי נתניה, וכל הנסיונות להחזיר לישראל את מייק פיגנבוים נכשלו.

עופר פליישר, שעיסקת העברתו לקבוצה נראתה כבר סופית, אינו ממהר להגיע לירושלים.

היום מונה סגל הקבוצה הירושלמית רק שלושה שחקנים מן החמישיה של העונה שעברה: גל קנו, עדי בן-ארי וביילי מילר. באגודה ניהלו בסוף-השבוע שיחות קדחתניות, כדי למצוא מוצא מן המשבר אליו נקלעו.

שביב תקווה אחת שבכל זאת מסתמן הוא האפשרות שסטיב פולק יחתום השבוע עם הקבוצה, אך גם כאן טרם נפתרו כל הבעיות הקשורות בהחתמתו. (שמואל חיות)

□ דורון קטקי, כדורסלן הפועל חיפה, ניגש השבוע אל חבר עמותת הקבוצה דו־רון קימלוב והצהיר בפניו: "אני מוכן לשו־חק השנה בהפועל חיפה אפילו תמורת שקל אחד, רק תקים את הקבוצה על הרג־ליים".

בכל אופן, מסתמנת תפנית בעניין. של־שום נפגשו ראשי מועצת פועלי חיפה עם ראשי העמותה והחליטו לעשות הכל, כדי שהשבוע תוקם קבוצה על ה"הריסות" שנ־שארו מהקודמת. מדובר במשהו כמו הפו־על ר"ג של העונה שעברה. כך נראה הדיון בבית-המשפט המחוזי בתביעת המועצה מהעמותה שלא לשחרר שחקנים.

האליפות הבי"ל של בתי-הספר נפתחת מחר

□ האליפות הבינלאומית של בתי-הספר העל-יסודיים בכדורסל תיפ־תח מחר, בהיכל-הספורט במלחה שבי־רושלים.

באליפות ישתתפו 11 נבחרות בתי־ספר מ-10 מדינות (לישראל יצוג כפול, עקב היותה המדינה המארחת). המשלחת מפינלנד הקדימה והגיעה כבר ביום ש־שי. אמש הגיעה הקבוצה מדנמרק והיום אמורות לנחות בזו אחר זו שבע נבח־רות: איטליה, ספרד, צרפת, בלגיה, לוכסמבורג, אירלנד ואוסטריה.

כל המשתתפים – 350 ספורטאים ומלווים – ישוכנו בחוות הנוער הציוני שבירושלים, שתהפוך בימים אלו למעין כפר אולימפי בזעיר אנפין.

ספורט

מומחנ"ס — מ-U.S.

הגל החדש: ללא סנטרים

קטע ראשון: למה יש לדייוויד רובינסון את כל הזמן שבעולם; קטע שני: על אלונסו מורנינג, 16. כן, כן, מדובר ב־אנ.בי.איי.

דייוויד רובינסון, בחירת הדראפט הראשונה, יכול עתה לחתום על חוזה שיהפכו למיליונר, בלי שיאבד את מעמדו כחובב. הוא בכל מקרה לא יכול לשחק ב־2 בשנתיים הבאות, כך שהחוזה יופעל רק ב־1989, אם כי בונוס "קטן" – בסדר גודל של איזה 250 אלף ירוקים – הוא כבר יכול לשים בכיס.

אך מה יש למהרו לפי חוקי ה"רוקיס" של הליגה, אם שחקן הנבחר בדראפט לא חותם במשך שנתיים, הוא הופך ל־FREE AGENT. לכן סאן־אנטוניו כל־כך רוצה שיחתום. לכן הוא – וסוכנו לי פאנטרס – לא כל־כך ממהרים. האם רמזיג־כם מעותה מספיק, כדי לתאר לעצמכם מה יקרה כאן, כשבעוד שנתיים ינחת סגן (אולי כבר סרן) מאחות המשתתות, יוריד המדים מה־2.13 מ' שלו, ויאמר: "הגעתי. אני שחקן משוחרר, ויכול לשחק בשביל מי שמשלם. בואו נגיד שהקריאה הראשונה היא 3 מיליון לשנה. מי מוכן להוסיף?"...

■■■

השעור החשוב ביותר של הדראפט האחרון של ה־N.B.A הוא שהמעבר משחקני גובה בינוניים לשחקנים יותר נמוכים – אך טובים – הושלם. צ'ארלס בארקלי היה הראשון שהראה זאת. עתה כולם מעתיקים את השטאי־גם.

גיל "מגרלי התאומים" החזיק מעמד רק שנתיים־שלוש. פשוט אין נפי־לים בנמצא, המסוגלים לנוע בזריזות וביעילות, ולנטרל שחקנים מהסוג של מקהייל או וורת'י.

הסיפור פשוט: במעט אין סנטרים טובים בעולם. הרבה מהסנטרים הקוי־מים יכנסו תוך שנה־שנתיים למושבי הזקנים בפלורידה. לא מאמיניםז ובכן, קרים יהיה בן 41. ארטיס גילמור יהיה, כנראה, סנטר בחמישיה של שיקגו בגיל 38. פריש – 34. מלון – 33. טרי רולינגס וסיקמה – 32. ביל קארטרייט, ווין קופר ודארל וולקר עברו את ה־30 ויש להם ברכיים של בני 70.

עם מי נשארנו? אולג'ואן ופאט יואינג. כל השאר – בנויט בנג'מין, כריס ושבורן, סאם בואי ווויליאם בדפורד, מהווים אכזבה מרה, ועלולים לשחק בשנה הבאה בהפועל חולון. מה ישו הם לא לקחו את באניסטר?

לא שכחתי את ג'ו ברי קרול. הוא לא אסל ולא באסל. לא פה ולא שם. הסנטר היחיד המתפתח לרמה של כוכב – אחרי דייוויד רובינסון – הוא...כן, רבותי, אנחנו הולכים כל הדרך לתיכון, שם מתבשל כוכב בשם אלונסו מורנינג. הוא בן 16, ויש לו כבר 2.10 מ', אך העיקר שיש לו את כל התכונות של אולג'ואן. רישמו את שמו בפינקסים ואל תשכחו שמנחם הוקן סיפר לכם עליו כבר ב־1987. בכל 3500 המכללות אין סנטר אחד כוכב לרפואה. זהו המצב.

כל משחקי הכדורגל בעונה הבאה

לאומית

מחזור 1 – 5.9.87 / מחזור 14 – 12.12.87
הפועל חולון – מכבי חיפה
מכבי פ"ת – הפועל לוד
בית"ר ת"א – בית"ר י-ם
מכבי ת"א – שמשון ת"א
הפועל ת"א – הפ' באר-שבע
כפר-סבא – הפועל פ"ת
מכבי נתניה – בני-יהודה

מחזור 2 – 12.9.87 / מחזור 15 – 19.12.87
מכבי חיפה – בני-יהודה
הפועל פ"ת – מכבי נתניה
הפ' באר-שבע – הפ' כפר-סבא
שמשון ת"א – הפועל ת"א
בית"ר י-ם – מכבי ת"א
הפועל לוד – בית"ר ת"א
הפועל חולון – מכבי פ"ת

מחזור 3 – 11.9.87 / מחזור 16 – 2.1.88
מכבי פ"ת – מכבי חיפה
בית"ר ת"א – הפועל חולון
מכבי ת"א – הפועל לוד
הפועל ת"א – בית"ר י-ם
הפ' כפר-סבא – שמשון ת"א
מכבי נתניה – הפ' באר-שבע
בני-יהודה – הפועל פ"ת

מחזור 4 – 26.9.87 / מחזור 17 – 9.1.88
מכבי חיפה – הפועל פ"ת
באר-שבע – בני-יהודה
שמשון ת"א – מכבי נתניה
בית"ר י-ם – הפ' כפר-סבא
הפועל לוד – הפועל ת"א
הפועל חולון – מכבי ת"א
מכבי פ"ד – בית"ר ת"א

מחזור 5 – 10.10.87 / מחזור 18 – 16.1.88
בית"ר ת"א – מכבי חיפה
מכבי ת"א – מכבי פ"ת
הפועל ת"א – הפועל חולון
הפ' כפר-סבא – הפועל לוד
מכבי נתניה – בית"ר י-ם
בני-יהודה – שמשון ת"א
הפועל פ"ת – הפ' באר-שבע

מחזור 6 – 17.10.87 / מחזור 19 – 23.1.88
מכבי חיפה – הפ' באר-שבע
שמשון ת"א – הפועל פ"ת
בית"ר י-ם – בני-יהודה
הפועל לוד – מכבי נתניה
הפועל חולון – הפ' כפר-סבא
מכבי פ"ת – הפועל ת"א
בית"ר ת"א – מכבי ת"א

מחזור 7 – 24.10.87 / מחזור 20 – 30.1.88
מכבי ת"א – מכבי חיפה
הפועל ת"א – בית"ר ת"א
הפ' כפר-סבא – מכבי פ"ת
מכבי נתניה – הפועל חולון
בני-יהודה – הפועל לוד
הפועל פ"ת – בית"ר י-ם
הפ' באר-שבע – שמשון ת"א

מחזור 8 – 31.10.87 / מחזור 21 – 6.2.88
מכבי חיפה – שמשון ת"א
בית"ר י-ם – הפ' באר-שבע
הפועל לוד – הפועל פ"ת
הפועל חולון – בני-יהודה
מכבי פ"ת – מכבי נתניה
בית"ר ת"א – הפ' כפר-סבא
מכבי ת"א – הפועל ת"א

מחזור 9 – 7.11.87 / מחזור 22 – 13.2.88
הפועל ת"א – מכבי חיפה
הפ' כפר-סבא – מכבי ת"א
מכבי נתניה – בית"ר ת"א
בני-יהודה – מכבי פ"ת
הפועל פ"ת – הפועל חולון
בית"ר נתניה – מכבי יבנה
הפ' באר-שבע – הפועל לוד
שמשון ת"א – בית"ר י-ם

מחזור 10 – 14.11.87 / מחזור 23 – 20.2.88
מכבי חיפה – בית"ר י-ם
הפועל לוד – שמשון ת"א
הפועל חולון – הפ' באר-שבע
מכבי פ"ת – הפועל פ"ת
בית"ר ת"א – בני-יהודה
מכבי ת"א – מכבי נתניה
הפועל ת"א – הפ' כפר-סבא

מחזור 11 – 21.11.87 / מחזור 24 – 2.4.88
הפ' כפר-סבא – מכבי חיפה
מכבי נתניה – הפועל ת"א
בני-יהודה – מכבי ת"א
הפועל פ"ת – בית"ר ת"א
הפ' באר-שבע – מכבי פ"ת
שמשון ת"א – הפועל חולון
בית"ר י-ם – הפועל לוד

מחזור 12 – 28.11.87 / מחזור 25 – 9.4.88
מכבי חיפה – הפועל לוד
הפועל חולון – בית"ר י-ם
מכבי פ"ת – שמשון ת"א
בית"ר ת"א – הפ' באר-שבע
מכבי ת"א – הפועל פ"ת
הפועל ת"א – בני-יהודה
הפ' כפר-סבא – מכבי נתניה

מחזור 13 – 5.12.87 / מחזור 26 – 16.4.88
מכבי נתניה – מכבי חיפה
בני-יהודה – הפ' כפר-סבא
הפועל פ"ת – הפועל ת"א
הפ' באר-שבע – מכבי ת"א
שמשון ת"א – בית"ר ת"א
בית"ר י-ם – מכבי פ"ת
הפועל לוד – הפועל חולון

ארצית

מחזור 1 – 5.9.87 / מחזור 14 – 12.12.87
הפועל חדרה – בית"ר נתניה
הפ' טבריה – הפועל עכו
הכח-מכבי ר"ג – מכבי יפו
מכבי יבנה – מכבי שעריים
הפועל י-ם – הפועל ר"ג
רמת-עמידר – הפועל יהוד
הפועל חיפה – הפועל בת-ים

מחזור 2 – 12.9.87 / מחזור 15 – 19.12.87
בית"ר נתניה – הפועל בת-ים
הפועל יהוד – הפועל חיפה
הפועל ר"ג – רמת-עמידר
מכבי שעריים – הפועל י-ם
מכבי יפו – מכבי יבנה
הפועל עכו – הכח-מכבי ר"ג
הפועל חדרה – הפועל טבריה

מחזור 3 – 19.9.87 / מחזור 16 – 2.1.88
הפועל טבריה – בית"ר נתניה
הכח-מכבי ר"ג – הפועל חדרה
מכבי יבנה – הפועל עכו
הפועל י-ם – מכבי יפו
רמת-עמידר – מכבי שעריים
הפועל חיפה – הפועל ר"ג
הפועל בת-ים – הפועל יהוד

מחזור 4 – 26.9.87 / מחזור 17 – 9.1.88
בית"ר נתניה – הפועל יהוד
הפועל ר"ג – הפועל בת-ים
מכבי שעריים – הפועל חיפה
מכבי יפו – רמת-עמידר
הפועל עכו – הפועל י-ם
הפועל חדרה – מכבי יבנה
הפועל טבריה – הכח-מכבי ר"ג

מחזור 5 – 10.10.87 / מחזור 18 – 16.1.88
הכח-מכבי ר"ג – בית"ר נתניה
מכבי יבנה – הפועל טבריה
הפועל י-ם – הפועל חדרה
רמת-עמידר – הפועל עכו
הפועל חיפה – מכבי יפו
הפועל בת-ים – מכבי שעריים
הפועל יהוד – הפועל ר"ג

מחזור 6 – 17.10.87 / מחזור 19 – 23.1.88
בית"ר נתניה – הפועל ר"ג
מכבי שעריים – הפועל יהוד
מכבי יפו – הפועל בת-ים
הפועל עכו – הפועל חיפה
הפועל חדרה – רמת-עמידר
הפועל טבריה – הפועל י-ם
הכח-מכבי ר"ג – מכבי יבנה

מחזור 7 – 24.10.87 / מחזור 20 – 30.1.88
מכבי יבנה – בית"ר נתניה
הפועל י-ם – הכח-מכבי ר"ג
רמת-עמידר – הפועל טבריה
הפועל חיפה – הפועל חדרה
הפועל בת-ים – הפועל עכו
הפועל יהוד – מכבי יפו
הפועל ר"ג – מכבי שעריים

מחזור 8 – 31.10.87 / מחזור 21 – 6.2.88
בית"ר נתניה – מכבי שעריים
מכבי יפו – הפועל ר"ג
הפועל עכו – הפועל יהוד
הפועל חדרה – הפועל בת-ים
הפועל טבריה – הפועל חיפה
הכח-מכבי ר"ג – רמת-עמידר
מכבי יבנה – הפועל י-ם

מחזור 9 – 7.11.87 / מחזור 22 – 13.2.88
הפועל י-ם – בית"ר נתניה
רמת-עמידר – מכבי יבנה
הפועל חיפה – הכח-מכבי ר"ג
הפועל בת-ים – הפועל טבריה
הפועל יהוד – הפועל חדרה
הפועל ר"ג – הפועל עכו
מכבי שעריים – מכבי יפו

מחזור 10 – 14.11.87 / מחזור 23 – 20.2.88
בית"ר נתניה – מכבי יפו
הפועל עכו – מכבי שעריים
הפועל חדרה – הפועל ר"ג
הפועל טבריה – הפועל יהוד
הכח-מכבי ר"ג – הפועל בת-ים
מכבי יבנה – הפועל חיפה
הפועל י-ם – רמת-עמידר

מחזור 11 – 21.11.87 / מחזור 24 – 2.4.88
רמת-עמידר – בית"ר נתניה
הפועל חיפה – הפועל י-ם
הפועל בת-ים – מכבי יבנה
הפועל יהוד – הכח-מכבי ר"ג
הפועל ר"ג – הפועל טבריה
מכבי שעריים – הפועל חדרה
מכבי יפו – הפועל עכו

מחזור 12 – 28.11.87 / מחזור 25 – 9.4.88
בית"ר נתניה – הפועל עכו
הפועל חדרה – מכבי יפו
הפועל טבריה – מכבי שעריים
הכח-מכבי ר"ג – הפועל ר"ג
מכבי יבנה – הפועל יהוד
הפועל י-ם – הפועל בת-ים
רמת-עמידר – הפועל חיפה

מחזור 13 – 5.12.87 / מחזור 26 – 16.4.88
הפועל חיפה – בית"ר נתניה
הפועל בת-ים – רמת-עמידר
הפועל יהוד – הפועל י-ם
הפועל ר"ג – מכבי יבנה
מכבי שעריים – הכח-מכבי ר"ג
מכבי יפו – הפועל טבריה
הפועל עכו – הפועל חדרה

הלוח הכללי

הלוח הנפוץ ביותר

דירות למכירה

[illegible]

דירות בשכ"ח

[illegible]

• דווש/ה סוחס/ה לדירת שני מרכז ר"ג. טל. 497689.

אולמות

[illegible]

הצעות עבודה

[illegible]

מכירות

[illegible]

רוצים לקנות

[illegible]

מקררים

[illegible]

הלוואות

[illegible]

ריפוי והרזיה

[illegible]

קבלת מודעות
ידיעות אחרונות
הלוח הכללי
* מבצע מיוחד!
03-735588-9
03-727630
לבעלי כרטיסי אשראי

[illegible]

שדוכים

[illegible]

הכרויות

[illegible]

מבצע מיוחד
לקבלת מודעות
הלוח הכללי
ומשפחתיות
24 שעות ביממה
885-885
לבעלי כרטיסי אשראי בלבד

ירושלים

[illegible]

ריפוי והרזיה

[illegible]

פוליש וקיון

[illegible]

נרשמו לנישואין

[illegible]

[illegible]

דרוש
משגר מקצועי
[illegible]

מגיע אליך טלפון במתנה

כשאתה מפרסם עכשיו מודעה קופצת בלוח הכללי ביום ד' אתה מרוויח פעמיים: הטלפון לא מפסיק לצלצל ומכשיר טלפון מגיע אליך הביתה במתנה מהלוח הכללי. אם אתה מפרסם מודעה קופצת דרך משרד פרסום, מסור גם את כתובתך. הזדרז, המבצע מוגבל עד גמר המלאי.

הלוח הכללי
ידיעות אחרונות
הטלפון אינו מפסיק לצלצל

ידיעון

עזרה רפואית ונפשית

• ער"ן, עזרה ראשונה נפשית. ת"א 5461111, לילדים ולנוער 261113. י-ם 02-227171. חיפה 04-672222-3. נתניה 053-35316. ב"ש 057-418111. סניף הגליל 04-988410.

• יד ביד, אוזן קשבת לילדים לנוער ולהורים במצוקה 24 שעות. 03-226027, 03-222732, 04-229488, 04-922222, 02-243358.

• קו פתוח לבעיות אלכוהול 24 שעות ביממה 03-721161 – 02-635062 – 02-667118.

• מרפאת שיניים לעזרה ראשונה שע"י ההסתדרות לרפואת שיניים, בר כוכבא 49 תל-אביב – 03-284649.

• מרפאת שיניים תורנית לעזרה ראשונה. 24 שעות ביממה. כולל שבתות וחגים. דיזנגוף סנטר שער 3 (ליד המשביר) בימי שישי שער 5, 294869 – 03-285822.

• נעמת – ייעוץ בבעיות אלימות במשפחה, בימים א'-ה' בשעות 16–9, טלפון – 03-231675, 03-235922.

• "אל-סם" רח' פקיעין 7, ימים א'-ה'. 16.00–20.00. טל. 5463587, 5462076, 02-663902, 02-663828.

• סיוע לקורבנות אונס: ת"א (24 שעות) 03-234819. י-ם 02-245554. חיפה 04-382611.

• קו פתוח לקשיש – 02-690685.

• הועד למלחמה באיידס. מידע וסיוע לחולים 03-625629. ת.ד. 33602 ת"א.

• אלי – עזרה באלימות כלפי ילדים. מ-16.00 עד 20.00. 03261070.

תורנות בתי מרקחת

ירושלים
• רמות אלון, מרכז מסחרי רמות, 863550.

תל-אביב
• קופ"ח כללית, אמסטרדם 7, 225142.
• לב העיר, אחד העם 69, 613862.

חיפה והקריות
• יבנה, אבן סינא 7, 672288.
• קופ"ח הרמן, סמטת מודיעין ק. מוצקין, 715136.

חולון/בת-ים
• קופ"ח עין יהב, עין יהב 4 חולון, 884854.
• קופ"ח מכבי, שנקר 35 חולון, 895571.
• גני בת-ים, הנביאים 3, 5515671.

ר"ג והסביבה
• רמת יצחק, שד' ירושלים 96, ר"ג, 777506.

רעננה
• קופ"ח שרולי, א. יפה, 34730.

נתניה
• קופ"ח לאומית, סמילנסקי 9, 38053.

פתח-תקוה
• הירקון, שטמפר 24, 910946.

רחובות
• "קופ"ח כללית" – בני משה, 452381.

לוד-רמלה
• מזור, כבר קומנרו, לוד.

ערד
• צפון, חטיבת גולני, 912036.

מטוסים

• מועדי המראה ונחיתה תקליט 03-381111
• מודיעין נ"ת ב.ג. 03-9712484.

רכבות

• מירושלים לבני-ברק ולחיפה 16.00.
• לירושלים מבני-ברק 8.18.
• לחיפה 6.00, 7.00, *8.00, 9.00, *10.30, 12.00, *13.00, 14.00, *15.00, 16.00, 17.00, 18.30, 20.00.
• לנהריה 6.00, 8.00, 12.00, 14.00, 16.00.

מחיפה בת-גלים
• לתל-אביב 6.00, 6.30, *7.30, 8.30, 10.00, 11.30, *12.30, 13.30, 14.30, 16.30, 17.30, *18.30, 19.30.
• לירושלים 7.00 (היציאה מחיפה מרכז כ-10 דקות קודם).
• לנהריה 7.30, 9.03, 13.16, 15.11, 17.11.

מנהריה • לחיפה ולתל-אביב 6.30, 9.00, 10.40, 14.35, 16.35, 18.33.

*) רכבת ישירה

קריאות חירום

הישוב	מ.ד.א (מספר חירום 101 פרט למקומות המסומנים בכוכב)	מכבי-אש (מספר חירום 102)	משטרה (מספר חירום 100)
אופקים	057-923033	057-923922	057-923444
אור-יהודה	* 03-344442	03-781133	03-344888
אילת	059-72333	059-70102	059-72444
אשדוד	* 055-51332	055-23333	055-42444
אשקלון	051-23333	051-22222	051-49411
באר-שבע	057-74767	057-79691	057-37444
בית-שאן	06-587223	06-588222	06-587444
בית-שמש	02-911288	02-911288	02-911444
בני-ברק	* 03-781111	03-781133	03-703588
בת-ים	* 03-5511111	03-802222	03-5514444
גבעתיים	* 03-781111	03-313333	03-324143
דימונה	057-59333	057-52222	057-59444
הרצליה	052-541333	052-551222	052-555555
זכרון-יעקב	06-322333	06-399035	06-390444
חדרה	063-22333	063-22222	06-331444
חולון	* 03-803133	03-802222	03-843116
חיפה	04-512233	04-643222	04-664444
חצור הגלילית	06-936333	06-937222	06-937744
טבריה	06-790111	06-796222	06-792444
יבנה	08-451333	08-461222	08-439180
יפו	03-5460111	03-546222-3	03-838181
יקנעם	* 04-931401	04-994533	04-893044
ירוחם	057-80133	057-52222	057-80144
ירושלים	02-523133	02-661111	02-244444
כפר-סבא	052-33222	052-33223	052-459444
כרמיאל	04-988555	04-912222	04-985444
לוד	08-221022	08-229222	08-222222
מגדל-העמק	06-540862	06-540022	06-540444
מעלות	04-979333	04-979637	04-979444
מצפה-רמון	* 057-88333	057-88569	057-88444
נהריה	04-923333	04-922222	04-920344
נצרת (עלית)	06-573333	06-555222	06-571444
נתיבות	057-941033	057-943333	057-941144
נתניה	053-23333	053-22222	053-21444
עכו	04-912333	04-912222	04-919811
עפולה	06-593334	06-592222	06-594444
ערד	057-957222	057-950222	057-957044
פתח-תקוה	03-9231111	03-9222222	03-9374444
צפת	06-930333	06-930222	06-973444
קרית-אונו	* 03-344442	03-781133	03-344393
קרית-גת	051-881334	051-881222	051-881144
קרית-טבעון	* 04-931401	04-643222	04-931444
קרית-ביאליק	* 04-721817	04-643222	04-740244
קרית-מלאכי	055-82333	055-81222	055-81666
קרית-שמונה	06-944334	06-940133	06-943444
ראשון-לציון	03-942333	03-942222	03-995555
ראש-פינה	069-36333	069-37222	06-937744
רחובות	08-451333	08-461222	08-487444
רמת-גן	03-781111	03-742222	03-7344444
רמת-השרון	* 052-541333	052-551222	03-496444
רעננה	052-33222	052-551222	052-451666
שדרות	051-897074	051-897777	051-897044
תל-אביב	03-5460111	03-5462222-3	03-628444
תחנת השכונות			03-394444
ענף התנועה			03-814504

מודעות מתקבלות עד יום ה' בשעה 5.30 בערב
בכל משרדי הפרסום, וב"ידיעות אחרונות" רח' הלל 24 טלפונים 225051 – 223322
המודעה מתפרסמת במשך 4 שבועות בכל לוח ירושלים, פעם אחת ביום שישי בלוח הכללי של "ידיעות אחרונות" ושלוש פעמים בימי ראשון 47 ש"ח בלבד לשמונה מלים

וילות ובתים

• באלון־שבות 200 מ"ר 6 חדרים למכירה/השכרה 03-700730 03-785658.
• בגבעת שרת ליד בית שמש 4 + מרפסת 100 מ"ר בהזדמנות, 052-540172 ובשבת 03-473666.
• בגבעת שרת ליד בית שמש, קוטג' 6 חדש, 052-540172 בשבת 03-473666.
• משק במושב עמינדב 4 + חצר מסודרת 414245 בחול.
• במרכז ראשונה תפוסה עליונה ריקה זקוקה לשיפוץ 243811.
• רמת ארנים במבשרת החדשה קוטגים דו־משפחתיים 3 מפלסים כ־220 מ"ר 5 חדרים ומרתף גינה גדולה כ־200 מ"ר נוף מרהיב ניתן לבקר באתר בשבת 12:00–10:00 שילוט
• במקום, תמציבה: 533177, 524772.
• בהזדמנות במעוז ציון 4 חד' + 765 מ"ר לבניה, 341092.
• במושב עמינדב 6 נדירה + דירה קטנה + הסקה ולול, 418161.
• דירה מקסימה במבשרת + גינה מטופחת לרגל נסיעה 230,000 02-221888 456162-08.
• וילה יפה עם אדמה במושב בית־זית, טלפון 521990.
• מבנה בן 4 דירות טבריה 13, 08-452705 אחה"צ.
• בגבעת זאב וילה 3 מפלסים בשלב גמר "רעוף" 243691.
• בקנאי הגליל, בית 5½ ק"ק + גינה + מחסן 667520 בחול.

קבלנים מציעים

• העיסקה הבולטת בכל העיר גילה ה', דירות 5־4 חדרים בשלבי בניה מתקדמים מסירה קרובה "רסקו" 2-224421.
• במבשרת ירושלים קוטגים דו משפחתיים 250 מ"ר בנוי + גינה צמודה "גד" שלומציון המלכה 4 223840, 227775.

דירות

4 חדרים ויותר

• במעלה אדומים 4 + גינה + מטבח אמריקאי נוף וכיוונים מצויינים 352427.
• ב"פסגת־זאב" בהזדמנות 4 חדרים חדשה ק"ב נוף מרהיב "ציפורי" 4-221451.
• ברמות מיקום מצויין 4 + מרפסות 3 שיכלולים 92,000 861346.
• בגבעת שרת, 91 מ"ר + מרפסת סגורה + דוד"ש, מידי 915480.
• בשדרות הרצל (בית הכרם) 4 + פ"א, ק"ג, מחסן חניה, 439289.
• במבשרת ירושלים כהראל 4 + גינה נוף 227445, 249126.
• ברשב"ג, 4 חדרים, ק"ג 223271, לסנה"צ.
• בניקרגואה, 4 חדרים מסודרת, 431224.
• בנוריות 4½ 104 מ"ר ק"א, מטופחת, כיוונים, 410438.
• ברמות ג' 4 מרווחת + מחסן + מרפסה, כיוונים, מסודרת 867708.
• 5 בגבעת זאב + גינה, 689335 בעבודה (יעקב) 361345 בבית.
• בפסגת זאב מטופחת 4 + שירותים כפולים + סורגים 866227.
• בהזדמנות בתלפיות הישנה, 4, ק"ב + מרפסות, נוף מרהיב "אדם וביתו" 247833, 247853.
• בהר נוף ק"ב 4½ מחסן וחדר ארונות, 538181 בערב.
• בארנונה, דירת 4½ חדרים, נוף מרהיב, הסקה דירתית, כניסה נפרדת, מרפסה גדולה, 224285 בבוקר, ובערב: 721211 לא בשבת.
• בהזדמנות, בגבעת שרת, בית שמש, 4 (מטופחת, אפשרות להשכרה, 351101.
• ברשב"ג, 4 + קומת מרתף 3 חדרים + חצר + גינה, 788993 מ־17.00.
• ברמות!!! 4½ בהזדמנות נדירה, מתוכננת במיקום נפלא!!! 813355, 867755.
• בבית הכרם 4 + שירותים כפולים + נוף 135,000, 531465.
• מנהאות 4 חדרים + מעלית בבקעה, נוף 713607 אחה"צ.
• בנוה־יעקב, 4, מסודרת, נוף, דוד"ש 853305 מ־14.00 בחול.
• ברמת אשכול, 4, ק"ד, מטבח אמריקאי, דוד"ש, 813636 בחול.
• בגבעה הצרפתית 4 + מחסן משופצת, ק"ב, כוונים 115,000, 816590.
• דירת 4, ק"ב, שרותים כפולים, יפו 210, 438564.
• 4 בפסקי ק"ב 96 מ"ר + מרפסה + נוף, 418488.
• ארמון הנציב, 4 + מרפסה, יפה קאשר + מטבח [illegible], 723137.
• במעלה אדומים 4 + מרפסה ענקית ק"ב + שירותים כפולים 352458.
• בנוה יעקב 4 + פ"א דוד"ש + פלדלת + ארונות משופצת 854939.
• בנוה יעקב 4 חדרים + פ"א מסודרת מיקום מצויין, 850770.
• באברהם ניסן 4½ מידי נוף דוד"ש, הסקה, "הקריה" 410101.
• בקרית יובל ארבעה, דוד"ש ק"ב ארונות מטבח, 415692, 410979.
• בארמון הנציב, 4, ק"ב + ארונות + כיוונים 95,000, 716579, 721164 בחול.
• בפנחס חברוני, 4 מסודרת, ק"ג + מעלית במחיר הזדמנות, המפתחות ב"ש.א.ב נכסים" 637283.
• בנוף תלפיות 104 מ"ר מרווחת ק"ב 92,000. טלפון 716024.
• ברמות, 4 יפיפיה + מרפסות + מיקום + נוף!!! 195,000 בלעדי "פרפר" 272710.
• בגילה במרכז, 4 + תוספות נוף 62,000. 762806 בחול.

3־3½ חדרים

• בקרית מנחם 3, ק"ב אפשרות לתוספת, 34,000 דולר, 535755.
• בדרך חברון 3 ק"א + דוד"ש + ארונות, 721903.
• בקרית יובל 3 + גינה 200 מ"ר אפשרות בניה 419741.
• בירושלים ברחוב התקומה 3½ + דוד"ש ק"א 668031.
• בגילה צוק, 3½ משופץ סגנון מיוחד, חצר, + מרפסת 246029.
• במאיר קניג, 3 + מרפסת, ק"ג + מחסן, 55,000 דולר, 713635.
• רמות, מרגנטאו, 3, נוף מרהיב, 4 כיוונים, 863660.
• מעגלי יבנה, 3, דוד"ש הסקה, מרפסת סגורה, בערב 321491-03.
• 3 במרכז רמת אשכול 85,000 דולר 767812-03.
• 3 בשמעוני מרווחת + נוף + גינה לסוכה 423235 בחול.
• בקרית יובל, בהזדמנות, 3 + חדר ארונות + מרפסות, ק"ג 522769.
• קרית יובל, 3 חדרים, מסודרת, 32,000 דולר, 430086.
• ברסקו 3½ ענקית + מרפסת שמש "צור" 240547.
• 3 בגילה, חדשה, ק"ב, מול הפארק, 712665, 722282.
• ברמות 01 3½ + מרפסת מחסן ק"ב דרומית, 863541.
• מציאה!! במשרדי/זכסקי (שיכון) 3 ק"א, מידית 53,000 "אדם וביתו" 247833, 247853.
• בקרית־יובל (קלינגר), 3 + מרפסה, ק"ב, מידית, "אדם וביתו" 247833, 247853.
• נוה־יעקב, ברסקו, 3 + פ"א + תוספות מחיר גמיש 850156.
• בבית שמש במרכז מסודרת + שיכלולים מידית 18,000 דולר 916395.
• בדרך בית־לחם + תוספות (ליד קולנוע) (נמוכה ומצוידת), 712097 בחול.
• בדרך חברון 3, ק"ד, משופצת + פ"א, פינתית, 40,000, 711718.
• בכניסה לנוה־יעקב, 3 + פ"א, 85 מ"ר, דוד"ש, 851330.
• בקטמון (רחביה), 3 + מרפסת + גינה, ק"ק, 285193 ביום.
• דוד־המלך, 3½ 120 מ"ר + מרפסת, למגורים/משרד, 233010.
• רק... ב"פרסום־חביבה" 244415 מבחר דירות והזדמנויות... ומודעות... ל"לוח הכללי"!!!
• ברמת שרת 3½ מסודרת ושמורה + ארונות כיוונים נוף, 416011.
• במעגלי־יבנה 3 + מרפסת אפשרות בניה, 633678, 242211 בחול.
• בפת 3 מוארת ק"ה מעלית 33,000, 243811, 421047.
• בגילה 3 האפרסמון, + דוד"ש פלדלת סורגים, ארון, 767449.
• בקטמון, במוכים, 3, ק"ב, נוף + דוד"ש מצויינת, 412813.
• בפת 3 חדרים + פ"א מסודרת + מעלית + דוד"ש 432487.
• ברמות 3 מרווחת ומיוחדת + נוף מרהיב!! רק 157,000. בלעדי ל"פרפר" 272710.
• לקמתים לנוף יפהפיה 3½ דוד"ש + ארונות קרמיקה, 914645.
• בקרית־יובל, ברזיל עליון, מאכן שלושה + מחסן מסודרת, 410295.
• באפרת גם לזוגות צעירים ועולים חדשים דירות גן מדורגות, 4, 52,000 + משכ"מ "בניני אפרת" 665534-02, 666943-02.
• בבית הכרם 3 ק"א הסקה מרפסות + חניה 533935.
• בבקעה 3 גדולים ק"ג פלדלת + דוד"ש משופצת 716296.
• בקרית יובל (הציונות) 3½, מרווחת, ק"ד, 53,000, הסקה, 411996.
• בגילה, 3 חדרים, ק"ד, 42,000, דוד"ש, פלדלת, 760658.
• בהורקניה מפוארת ק"ג + דוד"ש + הסקה + נוף כוונים, 635575.
• בבן סבאי 3½, מרווחת + מרפסת, יפיפיה מציאה!! 635746 אחה"צ.
• ברמות א' אורים 3½ שמה 2½ דרום מזרח, 811772 מיום ראשון.
• דירה ערבית משופצת וגדולה באזור הולות בארנונה, 719468.
• 3 בגילה מסודרת ק"א 763141 לא בשבת.
• בקטמון (מבצע קדש) 3 משופצת ומסודרת וגז ק"ב 662657.
• מיידית שלושה חדרים מסודרת ברח' שרגו טלפון 412750.
• 3 חדרים מושלמת, מרכז נוה יעקב, ק"ב 851620.
• נוה יעקב ברסקו 3 + פ"א מרווחת, טלפון 852276, 854854.
• בגונאא, בגילה, 3, מרווחת, ק"ג, 88 מ"ר 763782.
• בגילה 3 יפיפיה, ק"ב שמש, נוף, מטבח אמריקאי, 763917.
• בגילה 3 חדרים 2 מרפסות כניסה מיידית 762211.
• בבקעה 3 גדולים ק"ג + דוד"ש משופצת + פלדלת, 716290.

2־2½ חדרים

• בגבעת־שרת, שיכון ופיתוח 2 + פ"א ק"ב, 916697.
• בגבעת שרת (בית שמש) 2 חדרים ק"ב, מסודרת, 916180.
• במקסיקו, ק"ד 2, נוף מטבח לפרי ארונות, 431825.
• ברמות א' 2 ק"ג 866766 בבוקר 863503 בערב.
• בנוה־יעקב, במדרגים, 2 + גינה + תוספות, 38,000, 523218, 342057.
• דרך בית לחם, תלפיות, 2, דוד"ש, סורגים, מטפים, 720708.
• 2 חדרים בשמואל הנביא ק"ד מסודרת + ארונות 351377, 825505.
• טלביה 2, גדולים, קומת מרתף, כניסה נפרדת, 60,000, 226847.
• במרכז 2 + מרפסת ק"ב מסודרת 228098, 713615, 539843.
• ביפה־נוף 2 + הול שימושי + מרפסות, ק"ב, "ביח־לי" 232742, 244008.
• בגבעת שרת - בית שמש, 2, ק"ב + מרפסת, 280304-02 ובערב 5056951-03.
• 2 חדרים בדרך חברון, ק"ק, סנויה -.26,000, 667216.
• קרית יובל, גואטמלה, 2½ מסודרת + הסקה, 431779, 524891 אחה"צ.
• קרית מנחם, קולומביה 2 ק"ד + נוף, 361747, 532081 בערב.
• בדרך בית לחם 2 + מרפסת סגורה + דוד"ש, מסודרת, 724755.
• בקרית משה 2½ + דוד"ש + מרפסת סגורה 521545.

1־1½ חדרים

• ביוסף בן יועזר דירת 1½ ק"ב + אפשרות בניה 786518.
• בהזדמנות!! בתלפיות (שיכון), חדר מסודר + פלדלת, 22,000, 714176.

דירות נופש

• במרכז 2½ כל הנוחיות, 630893, 861293.
• בנהר־פרת 19, 1½ חדרים במחיר מציאה!! 718238 אלטמן.

דירות להשכרה

• 4 התקשה + טלפון הסקה, חניה מיידי, 234593, 410244.
• אל־קמינו 1966 + טסט החולף מגוע, מכני מצויין דבלקבינה, 662976.
• מרווחות...! דירות...! חדרים...! ומודעות ל"לוח הכללי"...! "בפרסום־חביבה" שטראוס 1.
• במגאצ־עלית, 3 + גינה, נוף מרהיב 233531, לא בשבת.
• בבן־מימון 3 חדרים ק"ג לתקופה ארוכה 789406 בערב.
• חדשה מידי 4 חדרים בפסגת זאב בערב, 746392-03.

דירות מרוהטות

• בטלביה 5 לשנה, מרוהטת/ריקה, 639837, 665447 בחול.
• בבית־הכרם 4 חדרים בתאריכים 15.10.87–1.8.87, 526761-02, 690574-057.
• קטמ' 4/4, בגילה מרוהט מלא, לשנתיים, 761466 בערב.
• בעין כרם בית מרוהט יולי אוגוסט ספטמבר + אופציה, 423259.

ביקוש דירות

• זוג מאוסטרליה מחפש חדר במשפחה, מטבח כשר, לחודשיים. 711387.
• ללקוחותינו הרציניים נחוצות דירות לקניה/השכרה באזורים הטובים [illegible] 639811.
• דרושה דירה להשכרה בגבעת זאב 4־5 363077.

כל-לוח ירושלים
לידיעת המפרסמים בלוח
אם ביצעתם עסקה במשך תקופת הפרסום, ניתן להפסיק את הופעת המודעה למשך הזמן שנותר (יתרת הפרסומים)
נא טלפנו לטל' 225051 – 223322 בציון הקוד שמתפרסם ליד מודעתכם בסוגריים (1321)
ביטולים יתקבלו עד יום רביעי שעה 17.00

חדרים מרוהטים

• דרושה בחורה דתית כשותפה לחדר בדירה בבית־וגן, 411312.
• חדר מרווח במרכז העיר לבחורה דתית בדירה עם אשה מבוגרת חינם 422178-057 לא בשבת.

משרדים

• במרכז (שץ) למשרד חדר גדול + טלפון, ק"א, 233531 אליאסף.
• למכירה/השכרה משרד 2 חדרים בבנין "כללי" + סובארו 1982 למכירה, 438527.
• דרוש משרד לעו"ד, 4־3 חדרים, במרכז, 221252.

חנויות

• בגילה למסירה מיידית חנויות בגדלים שונים "גד" שלומציון המלכה 4, 227775, 223840.
• למכירה במעלה אדומים 2 חנויות מושכרות נושאות תשואה 224145.
• בארמון הנציב, מרכז מסחרי, חנות למכירה 45 מ"ר + גלריה + מוניטין 70,000, 716579, 721164.
• למכירה!! בשוק מחנה יהודה, חנות 30 מ"ר לכל מטרה!! "אורי נכסים" 245414, 221860.

מגרשים

• מגרש גדול בגבעת־זאב 740 מ"ר 45,000, פרטי 433004.

עסקים

• בעל טרנספורטר 1987 + 10 נוסעים מעוניין בהצעות 818695.
• במרכז קיוסק + דירת 2 חדרים + כל השירותים, 763641.
• בגבעת זאב חנות חשמל ומוצרי־בנין להשכרה, החומר למכירה 362126.
• מעוניין לשכור מינימרקט/פיצריה/פלאפל/ קפיטריה, 827980 איציק.
• עסקים...! חנויות...! משרדים...! ומודעות ל"לוח־הכללי" "פרסום־חביבה" שטראוס 1.
• למכירה סטוק בגדי ילדים 820712, 861134 פרט לשבת.
• חייב להימכר, ציוד למרקאפיים במחיר הזדמנותי, 433047.
• למכירה בית קפה/חנות מקוררות + מוניטין במרכז 813478 בחול.
• תכולת חנות, כלי עבודה, מירוול, רב־בריח, בהזדמנות 829216.
• למסעדה במדרחוב מנהל/שותף. הכנסה גבוהה השקעה מינימלית, ת.ד. 7435 ירושלים.
• תנור לאפית פיתות + ציוד קומפלט. בהזדמנות 415380, 410720.

ביקוש עבודה

• מנה"ח חשב חברות ומסים, מעוניין בחצי משרה, ת.ד. 1549 ירושלים.

הצעות עבודה

• דרושה מטפלת + נסיון בבל. הענק + ועמה נאה, תנאים טובים, 222832.
• למפעל תעשייתי דרוש בעל מקצוע במכניקה עדינה עדיפות לבעלי ידע בתחומים הבאים: 1) מכלטרוניקה 2) פנאומטיקה תנאים טובים למתאים מיום א', 716730.
• לאמהות!!! החלה ההרשמה לקורס דוגמנות לילדים "הוליווד" 242760.
• לגברים!!! קורס לדוגמנות מסלול וצילום ברמה ארופאית, 242760.
• קורס לדוגמנות בהדרכת קארין דונסקי החלה ההרשמה "הוליווד" 242760.
• למסעדת רונדו דרושים/ות מלצרים/ות, פרטים במקום, קינג־ג'ורג' 41.
• דרושה אשה עם נסיון בטיפול בקשישים ונכונות לילה בבית מגורים של ארגון עולי מרכז אירופה. מגורים במקום עדיפות לדוברת גרמנית. 227491.
• דרוש רופא שיניים במרכז העיר, 716268, 223682.
• דרושים עובדי בטחון למשמרות 821333, לבקש שלוחה 620 לאילן או 639658 מיום ראשון.
• למפעל מזון ארצי דרושים סוכנים בעלי רכב פרטי (גם פנסיונרים) ת.ד. 5188 י־ם.
• למוקד גבעון דרוש מפקח נקיון + רשיון, עדיפות לבעלי נסיון שמאי 8, ק"ב.
• לבי"ס תיכון טכנולוגי־אורט, דרושה פקידה למשרד סדרנות, רצוי בעלת תואר אקדמאי 222215, 245717.
• למרפאת שניים בבית שמש דרוש רופא שיניים 915745-02 88278-057.
• מזכירה כללית + הדפסת אי.בי.אם לשעות 16.00–10.00, 414887 מיום א'.
• עובד עם נסיון בציור, משרה מלאה, עבודה מעניינת, 723111.
• לבימ"ס חומרי בנין דרוש מנהל מכירות טלפון: 524261.
• לבית"ס תיכון מקיף בירושלים דרושים מורים: אנגלית, אלקטרוניקה, ביולוגיה, הסטוריה, גרפיקה (נסיון בהוראה), סטטיסטיקה ותנ"ך וכימיה, לפנות 222291.
• למפעל מזון דרוש דתי אחראי ובעל סדר, 247555.
• עובדי מעבדה במשרות שלמות וחלקיות לבי"ח הדסה עין־כרם, 446226.
• דפס בחצי משרה, לבי"ח הדסה עין־כרם, 446226.
• תורני בטחון לעבודה במשמרות במשרות חלקיות, שעברו קורס מיקולי בצה"ל לבי"ח הדסה, בעין כרם – 446226, בהר הצופים – 818111.
• דרושה מטפלת למעטון למרשב. נעמה בבקעת הירדן, 922930, 922898, 922098 בין השעות 13:00–08:00.
• עוזרת 5־4 פעמים בשבוע מ־12:00–09:00 המלצות בישול, 634133 אחה"צ.
• מטפלת לתינוקת וילד בביתה ליום שלם, לאוגוסט וספטמבר, 521503.
• קיבוץ עירוני "חותם" בירושלים בהקמה. המעוניינים בחיי שיתוף בקיבוץ המשתלב בסביבה העירונית מוזמן להתקשר לקלאודין, בית 716814, ובעבודה 717421/52.
• מנהל/ות משמרת + אחראי/ת מכונה + עובד/ת נקיון, 243322.
• מוכרים/ות לחנות חדשה במרכז הומסה נאה אשרי סטודנטים/ות, 342522.
• מטפלת לתינוק וילדה בגן המישור ימים בבית זית, 524646.
• דרוש נהג טמיסטריילר, 713244, 716599 לאילן.
• עוזרים/ות, מקצועיים/ות ובילחיוו ומודעות... ל"לוח הכללי" ב"פרסום־חביבה" שטראוס 1.
• לבי"ח "ביקור חולים" דרושים/ות. לבורנטים/ות לשעות הבוקר למשרה מלאה + סטודנטים לרפואה או לביולוגיה, לתורנויות לילה במעבדות, לפנות למזכירות.
• דרושים/ות אחים/ות וכחות עזר לבית־אבות משען 632188.
• דרושות קלדניות עם נסיון 227354, 245521.
• למשרד הנקוק דרושה מזכירה 14.30–19.30 + אנגלית 247833.
• טבח/ית מקצועי/ת לקפיטריה, לשש שעות ביום. 361888, 446269.
• מוכרים/ות מנוסים/ות ופועלי נקיון לקפיטריה, למשרה מלאה, 446269, 361888.
• לקונדיטוריה אלן דרושה מוכרת מנוסה לשעות אחה"צ 246141.
• מעוניינים להכנסה גבוהה לתקופת החופש דרושים/ות תלמידי י"א־י"ב. 716106.
• דרושים/ות דיילים/ות לקידום מכירות במוצר טבעי יוקרתי הדרכה, תנאים טובים. 228558.
• למוסד חינוכי דתי דרושה אם בית (רצוי אחות) 424536, 422572 ליוסי.
• נגרים: עובדים מקצועיים + נסיון לעבודת נגרות מעולה 823341.
• מזכירה + הדפסה טובה 242024, 248161.
• כתבניות בעברית ולועזית ומעבדות תמלילים 226270 זמירה.
• דרושה קלדנית על דיסקטים בעלת נסיון טל. 825982.
• מזכירה אנגלית אנליסה ועברית 240803, ימים א'־ו'.
• אשה/בחורה לטיפול בתינוק בביתו + מגורים בתשלום 420552.
• למספרה תלמידה מתקדמת תנאים טובים 666325.
• דיילות יופי למוסטלה סאם מוצרי איפור וטיפוח, 247394.
• משק בית בפלמ"ח 5 פעמים בשבוע המלצות 666480 בחול.
• דרושה מטפלת בקרית־משה 15.00–12.00, אי"הי 534079.
• לאודיטון סטריאו בע"מ דרוש, הנדסאי/טכנאי אלקטרוניקה + נסיון למעבדה ומכירה, רשיון נהיגה הכרחי 221545, 231464.
• לעבודות בית ובישול 4 שעות כל יום 344390.
• לחברת "לוריאל" איש יחסי ציבור/מכירות + רכב 240897.
• לפנימיה חינוכית דרושים מדריכים ומטפלות (אפשרות מגורים) 413171.
• למפעל דרושה פקידה שפת אם אנגלית + הדפסה, 5 ימים בשבוע!!! 716914 מיום א'.
• למשרד תווך מבוסס דרוש סוכן מכירות תנאים טובים, 816833.
• לקפה עטרה דרוש עובד מטבח במשרה מלאה ל־3 פעמים בשבוע בשעות הערב.
• לחברת "השלד" דרוש חשמלאי תנאים טובים למתאימים, 766033.

ביקוש עבודה

• מנה"ח חשב חברות ומיסים מעוניין בחצי משרה ת.ד 1549 ירושלים.

מכוניות למכירה

מכוניות

• חינם!!! תקבל מאסרה... כשתפרסם... ב"לוח־כללי" ב"פרסום־חביבה" שטראוס 1.
• בהזדמנות נדירה שברולט 1980 אוטומט 2.500, 857271, 218267.

אמריקאיות

• אולדסמוביל אומגה 1981, מזגן הגה כח, 690097, 663470.

אביזרי תצוגה

• בהזדמנות, פלימוט וליגע 1974, מצויינת, 361094, 361187 איציק.

אודי

• 80, 1983 ראשונה 54,000 מחירון, 864693, 864257.
• אודי 80 1983, במצב מצויין, מחירון, 766361, 630372.
• אודי 80 1300 1982 מצב מצויין, בעבודה 243702 בבית 285263.
• 80, 1987 8,000 משוסרה מזגן תוספות שחורה, 763939.
• 80, 1300, 1982, בהזדמנות במצב מצויין + תוספות 912629.
• אודי 80, 1600, 1978, אוטומט 787992.
• ספורט 80, 1987, חדשה, מטל, 46,000 סוסי. 690462.

אוטוביאנקי

• אוטוביאנקי 82 מצויינת 65,000 לשעבר מהשכירה, 691584, 431676.

אוסטין

• אוסטין מאסטרו 1300, 1985, ראשונה 856029, ובעבודה 857640.

אופל

• אסקונה לוקס 1300 אוטומט 82 אפשרות החלפה, 431303.
• קדט סטיישן 83, 1300 אס ראשונה, 60,000, 813921 בחול.
• קורסה 1000 1984 44,000 במצב מעולה. 533266, 854974.
• אופל קדט, 1983, ראשונה, 60,000 ק"מ, 664691 מ־13.00.
• אסקונה 5 1986 דלתות מזגן, ראשונה 341517, 636427.
• אסקונה 1300 אוטומטית, לוקסוס, 52,000 שניה, 419474, 851857.
• אסקונה 1300 83 29,000 ק"מ, ראשונה, 716238 בחול.
• קדט 1982, 1300, מיוחדת במינה בעבודה 244507, 240775.

אלפא רומאו

• אלפא 33, 1984, 1200, מצב מצויין, 228297, 381563.
• סוד 82, 59,000, מחירון בעבודה 865103, ובבית 637604.
• אלפא סוד, 1983, 1,200, 58,000 מחירון טלפון 422845.

ב.מ.וו.

• ב.מ.וו. 315 1983 67,000 ק"מ, שניה כחדשה 361752.
• 1985 ראשונה 20,000 4 דלתות 5 הילוכים 722427.
• ב.מ.וו. 315 1982 יפיפיה מעולה + תוספות + טסט 414449.
• ב.מ.וו. 315 1983, 1600 יפיפיה מעולה, 864162, 801225.

ג'יפים

• ג'יפ 73 מכני מעולה שמור, 242024, 248161.

דייהטסו

• שרייד 1986 אוטומטית 14000, 21,500 שמורה כחדשה 520384.
• ספלנדיד מוכרת דוגמי 86 שרייד + מזגן, קח לבדיקה, התיקונים על חשבוננו, המלך דוד 10 242556.

וולבו

• וולבו 1970. אוטומטית מצב טוב, 828287, 815901 בחול.
• 340, ג'י.אל. 1984, ראשונה, 38,000, מחירון, 662817 בעבודה.
• סטיישן 245 ג'י.אל 21.00 1979, הגה כח מזגן חלונות אוטומטים רדיו, 639326.

סוסיתא

• סוסיתא מנדר 1971 בהזדמנות מצב טוב מצויין, 432384.

לנציה

• דלתא 1300, 1983 51,000 מצויין, תוספות, 632884 בחול.

מיני מוריס

• מיני־מינור 1000 1973 + טסט 9 חודשים, 857225.

מסחריות

• פורד 1210 ארגז [illegible] (בחול).
• פולקסוגן אל.טי 78 [illegible] 247555 (בחול).
• טנדר 1984 + ארגז [illegible] 285479, 639177.
• ג'י.אם.סי. [illegible] 80, ארגז [illegible] 441357.
• [illegible] 79 מצב טוב + טסט 851857.
• [illegible] 1982, מסודרת [illegible] 914050, 914100.
• בהזדמנות טרנספורטר 1983, 68,000 ק"מ 718083.

משאיות

• [illegible] איזקו מצויינת 1980 [illegible] ארגז 7.80 820579.

סובארו

• [illegible] 1983 שלישית 50,000 [illegible] לא בשבת.
• [illegible] 1300, 1983, אוטומטי, מצב מצויין, מחירון.
• [illegible] 1300 1985 יפהפיה + [illegible] 639604.
• [illegible] 1981 76,000 ק"מ [illegible] 711030.
• [illegible] 1400 די.אל. מצב מכני [illegible] 711479.
• [illegible] 1300, 1983, 50,000 [illegible] 667253.
• [illegible] ג'י־אל־אף 1984 + מזגן, [illegible] 80656.
• [illegible] 1986 אוטומטית + מזגן [illegible] 525661, 634833.

סוזוקי

• [illegible] 1000 אוטומט B7 + [illegible] 381231.

פיאט

• [illegible] 1985, מושכרת 15% [illegible]
• [illegible] 19,000 86 ק"מ, 663213.

קרייזלר

• [illegible]

סימקה

• סימקה 1100 מודל 75, במצב מצויין טל' 422785.

פורד

• סיירה 1600, ג'י.אל־סלון, 1984, ראשונה, 50,000 ק"מ 716335.
• ברנדה 1300 1980 65,000 + תוספות 9,500.- 824192, 307322.
• פייסטה 1980 1100 מכני מעולה + טסט, 862346, 760817.
• ספלנדיד מוכרת דוגמי 86 פיאסטה + מזגן, קח לבדיקה, התיקונים על חשבוננו המלך דוד 10 242556.
• ברנדה 1300 1980 96,500 + תוספות 9,500 824192, 307322.
• פיאסטה 1986, ראשונה 55,000 מהשכרה, כחדשה 418645, 664633.

פולקסוואגן

• טרנספורטר, 1984, ראשונה, כחדשה, עבודה: 287654, בית: 717230.
• ג'טה 1300, 1986, 7,000 ק"מ, אפשרות החלפה, 534796.
• טרנספורטר, 1984, ראשונה, שמורה היטב, 98,000 ק"מ 764024.

פיאט

• פנדה 1982, 83,000 ק"מ במצב טוב מאד, 712086.
• ריתמו סופר 1300 1983, ראשונה חדיש, 668327, 712812.
• ריתמו 127, 1979, שמורה להפליא, טייס + טסט, מחירון 361260.
• פיאט 131 1600, 1983 אוטומט, מצויינת 431376, 853024.
• רגאטה 1986 אס־70 ראשונה מהודרת 4־5־55723, 763130.
• ריתמו 1300, 1981, שלישית, רדיוטייפ 86,000, 10,900, 439878.
• 124 79, שניה, 68,000 ק"מ מחירון 852345, 244228.
• ריתמו סי.אל. 65 1981 + מזגן, ראשונה, 741355, 241765.
• ריתמו סופר 1300 1982 ראשונה, בהזדמנות 434343, 698326.

פיג'ו

• פיג'ו 104 1982 68,000 ק"מ מחירון, 352398, 354182.
• פיג'ו 104 1982 מכני מצויין, מחירון, 712030, 244540.
• 305 אס.אר. 1980, שנית מצויינת, 867295, 232798 עבר דה.
• מנהל, פיג'ו 505 אס.אר. 2000, + מזגן, 1983, ראשונה, 24,000 383374 בחול.
• 504 1982 80,000 ק"מ שניה שמורה!! 724238, 227888.
• פיג'ו 104 1124, ראשונה 1981, 412773 ובעבודה, 223421/49.
• טנדר 404 1983, שמורה + טסט 820137 בעבודה 523579.
• 305 1981 שניה טסט 91,000 מישלי 224139, 862228.

רנו

• רנו 18 1984 מצויינת + מזגן 60,000 ק"מ, 722038.
• רנו 5 1978 טסט, צמיגים, מחירון, 380081 עבודה, 667345 בבית.
• רנו 9, 1985, ראשונה, טסט ינואר, 637659, 226577.
• רנו 5 1983, ראשונה 1100 מצוינת, 538856, 867755.
• בהזדמנות רנו 14 1982, טסט שלישית אחה"צ 868719.
• לרגל נסיעה 9, טי.אס.אי. 1984, לוקסוס, 1400, 719032.
• רנו 5/5 1100 1982 שניה, 352579, 221028.
• רנו 9 טי־סי 1984 ראשונה, מצב מצויין, 343002.
• להיקאר 1300, 1986, כחדשה!! + מזגן 14000, 638407, 665134.
• 20, 1977, אוטומטית, חשמלית, הגה־כח, 221584, 525822.
• רנו 11 1986, 1250, מחירון 222952, 765868 (ענת).
• רנו להיקאר + מזגן מטלי 1984 50,000 ק"מ 521648.

אופנועים

• גאווה שחורה 1979/1975 מצויינת + ארגז 247162 שחר.
• למהיר החלטה הונדא 250 בי.אי 1979 מטופל יפה. 717351.

מציעים למכירה

• למכירה מוצרי חשמל כחדשים, 856476, 699621, לא בשבת.
• מכונת צילום מסמכים + מקרר אמקור 14 272557, 421072.
• למכירה מזנון, ארון קיר ומטבח, 232664 בערב (בחול).
• מכירה אלקטרונית פנסוניק + שלט באריזה, 352173.
• להשכרה טלויזיות צבעוניות + וידיאו + מצלמת וידיאו 352173.
• למטבח מוסדי למכירה מקסר + מעבד מזון תעשייתי + מקפיאים 411312.
• מקפיא, סלון, מזנון, וידיאו + מצלמה, טלביזיה צבעונית, ספריה לילדים, 765957.
• למכירה סלון + חדר שינה לתינוק ודברי חשמל, 765957.
• חיסול דירה, מקרר, טלוויזיה, פריג'ידר גז, אתונים, רהיטים, 712488.
• למכירה מקרר "אמנה" 16 מגית "פוליגס" טלוויזיה צבעונית "סוני" ומכשירי חשמל אחרים 819316.
• בזיכות סלון חדרי ילדים + מקרר + פ"א ועוד. 721785.
• ארונות פינת אוכל + 6 במצב טוב 711497 בערב.

שידוכים

• דתי רגיש וסימפטי 60 במתאימה לנישואין עד 55, אקדמאית 30 נאה ואינטליגנטית במתאים לנישואין עד 45 "ליראת", 631994, מ־8.30–19.00.

כלי נגינה

• כנור טרולי שלם בן 150 שנה למכירה, 422506.
• פסנתר אמריקאי, מצב מצויין 1500 דולר, 720510.

רהיטים

• סלון 3 + 2 + 1 פורסאפיטה, 760439 מ־19.00.

הלוואות

• מועדון אשראי ארצי סניף ירושלים 249048.
• הלוואה ללא ריבית, 9,000/1800 ש"ח 234845.

אביזרי תצוגה

• פריסקופ מוכרית גם בהזמנה מיוחדת "סטודיו בהרל", 632366.

בתי ספר

• שי לתלמידינו!! שנת לימודי אנגלית בשקל 1 ליום "סיוטר־טייס" ירושלים 91090, טלפון 243040.
• הכנה לבחינות מעבר ולבגרות בכל המקצועות 863183, 666875.

נופש וקיט

• קמפינג קלאוזור בונגלוסים ולינה בכל האתרים בצפון, 941288-06.
• דירת קייט באווירה כפרית, חוף ים בבית ינאי, קוניץ 96429-053.

בריאות

• מסג' כללי ורפואי לספורטאים, טיפולים בשיטת הרפלקסולוגיה 711584 צילה אדלר.

הכרויות

• עצמאי 32 עדין/ומחושב מעוניין להעניק חמימה נדיבה ומתמשכת לנחמדה 18–26 לציין טלפון או הצעה לתקשורת "חיבת קשר" 124 רח' יפו 75 ירושלים.

מבצע מיוחד
עצמת פרסום חדשה לירושלים
כל-לוח ירושלים
כל – לוח ירושלים מציע עכשיו את עיסקת הפירסום החזקה ביותר בירושלים:
אתה משלם 60 ש"ח בלבד (כולל מע"מ)
ומודעתך מתפרסמת 8 פעמים בארבע שבועות
ארבע פעמים ב"קול ירושלים"
פעם אחת בלוח הכללי של "ידיעות אחרונות" ביום שישי
שלוש פעמים בלוח הכללי של "ידיעות אחרונות" בימי ראשון
שמונה פעמים במחיר פרסום אחד –
בלוח הידוע בכל המדינה בעצמתו הפרסומית שאין דומה לה!
מודעות מתקבלות בכל משרדי הפרסום ובקול ירושלים טל. 02-225051 02-223322
ידיעות אחרונות העתון של המדינה

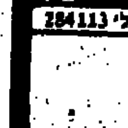
מועדון קוראי ידיעות אחרונות
טיולים בסגנון אחר עם מדריכי החברה הגאוגרפית.
פרטים והרשמה: החברה הגאוגרפית לטיולים בע"מ. רח' טבריה 8 (בוגרשוב 37) ת"א, טל' 284113
ספרד
בצפון ספרד - יציאה: 15.9
דרום ספרד - יציאה: 9.22
ספרד סביב סביב - יציאה: 15.9
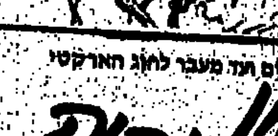
תורכיה

פולין והונגריה
נתוודע אל עברו המפואר של הקהילות היהודיות. נחצה אל מעבר לימסך הברזל. 15 יום. תאריכי יציאה: 19.8, 6.10
מארץ הפיורדים ועד מעבר לחוג הארקטי
צפון סקנדינביה
22 יום, תאריך יציאה 14.7 לצפון הרחוק ארץ האגמים עד לפלנד ושמש חצות.
מארץ הפיורדים ועד מעבר לחוג הארקטי
קמפינג סקנדינביה בצפון הרחוק
טיול בלתי שגרתי 29 יום, תאריך יציאה 16.7
איסלנד קמפינג

ארץ של קרח ואש 16 יום, תאריך יציאה 6.8

מועדון קוראי ידיעות אחרונות בשיתוף עם אירופה טורס EUROPA TOURS
בן־יהודה 69 ת"א טל' 03-243274
מציעים את המבחר הגדול ביותר של טיולים מודרכים לחו"ל

איטליה, שוויצריה, צרפת, אנגליה 18 יום (סדרה E) יציאה כל שבוע – בימי שני
פולין + וינה 12 יום (סדרה P) תאריכי יציאה: יולי: 1, 15, 19, אוגוסט: 5, 12, 26, ספטמבר: 23, אוקטובר: 7
אוסטריה, הונגריה, יוגוסלביה 17 יום (סדרה YVA) יציאה כל שבוע – בימי רביעי
ארה"ב/קנדה/מקסיקו (סדרות USH/USC) 28/27 יום – יציאה בכל שבוע בימי ד'/ה'
ספרד ופורטוגל 15 יום (סדרה SP) תאריכי יציאה: יוני: 21, יולי: 3, 19, אוקטובר: 2, 16, 30 ספטמבר: 6, 20, אוקטובר: 4, 11
אוסטריה, הונגריה, גרמניה, צרפת, הולנד, אנגליה 19 יום (סדרה F4) יציאה כל שבוע – בימי שלישי
לקבלת חוברת עם פרטים מלאים וההרשמה פנה לסוכן הנסיעות שלך
הארגון והביצוע ע"י "אירופה טורס", בן־יהודה 100 ת"א, טל' 240147.8